

ARMAND DESROCHES

LES SOUFFRANCES ÉMOTIONNELLES NEUTRALISÉES À JAMAIS

**PSYCHOLOGIE
SUPRAMENTALE
ÉVOLUTIONNAIRE**

3

Science vulgarisée de la conscience mentale d'esprit

Ce livre a été publié en 2003
et révisé en 2007 pour sa gratuité sur Internet



Office de la propriété
intellectuelle
du Canada

Un organisme
d'Industrie Canada

Canadian
Intellectual Property
Office

An Agency of
Industry Canada

*Certificate of Registration of
Copyright*

*Certificat d'enregistrement du
Droit d'auteur*

This Certificate of Registration is issued pursuant to sections 49 and 53 of the Copyright Act. The copyright in the work described below was registered on the date of registration as follows:

Ce certificat d'enregistrement est émis conformément aux articles 49 et 53 de la Loi sur le droit d'auteur. Le droit d'auteur sur l'œuvre décrite ci-dessous, a été enregistré à la date d'enregistrement comme suit :

Date of Registration - Date d'enregistrement : **24 janvier 2007**

Registration No. - Numéro d'enregistrement : **1044977**

First Publication - Première publication : **Non publiée**

Title - Titre : **Les souffrances émotionnelles neutralisées à jamais**

Category - Catégorie : **Littéraire**

Owner(s) - Titulaire(s) : **Armand Desroches
852 rang 10
Inverness (Québec)
Canada, G0S 1K0**

Author(s) - Auteur(s) : **Armand Desroches**

Date of Issuance of Certificate - Date d'émission du certificat : **24 janvier 2007**

Monique Laurin

Registrar of Copyrights
Copyright Office

Registraire des droits d'auteur
Bureau du droit d'auteur

Canada

(CIPD 00200)
07-04-06



AUTORISATION DONNÉE À LA COPIE DE CE LIVRE INTERNET

Quant aux élaborations originelles de ce livre, ses droits légaux sont protégés à l'**Office de la propriété intellectuelle de la Bibliothèque Nationale du Québec et du Canada** et une copie électronique y fut déposée, et les droits de traduction future en diverses langues sont aussi réservés à l'auteur. Il met ainsi *compassionnellement* son œuvre d'écriture à la disposition de l'humanité et invite donc l'individu à «légalement» s'en tirer une copie pour ses besoins d'étude personnelle, mais ne l'autorise pas à reproduire ce document en multiples exemplaires pour les vendre dans le commerce.

C'est un livre de «science vulgarisée de la psychologie du mental» qui peut prendre des semaines à étudier afin d'en intégrer en conscience d'esprit les principes conceptuels nouveaux. Il faudra pardonner les fautes de français, car les élaborations n'ont été corrigées que par le traitement de texte de l'ordinateur, faute à ce qu'un linguiste ne se soit pas providentiellement pointé pour «gratuitement» procéder à une correction visuelle. Faute de fonds financiers : «*Il faut donc faire avec !*» comme disent les Français...

Bonne étude !

SOMMAIRE DES PROPOS

DROITS D'AUTEUR	3
AUTORISATION COPIE DU LIVRE	5
DÉDICACE À Carolanne.....	9
INTRODUCTION POUR Carolanne	11
INTRODUCTION POUR LE LECTEUR ADULTE	
1- RÉVISIONS DES CONCEPTS PSYCHOLOGIQUES	
Les mémoires négatives dénommées engrammes	15
L'engramme versus l'intelligence	15
Réactions psychosomatiques des engrammes	15
Dramatisation des mémoires engrammiques	16
Le plan-de-vie	16
L'inconscient mental	16
La subjectivité.....	16
Les charges émotionnelles.....	17
Le symbolisme associatif	17
La restimulation	17
La névrose.....	18
La névrose dégénérant en psychose	18
L'Introspection Psychologique Évolutionnaire	18
Les prises de conscience.....	19
Le phénomène de : la fonte psychique des névroses engrammiques de l'âme	19
La misère mentale psychologique	20
La spiritualité.....	20
La Vie inc	20
La pensée initiatique	20
Adresse psychique	22
Le mensonge cosmique	22
L'illusion du libre arbitre.....	22
La rationalisation	23
Le karma	23
L'intégration en conscience des émotions.....	23
Le psychisme	24
Les processeurs mentaux psychiques	24
Le bien et le mal	25
La mentation	25
La mentalisation	25
L'inconscient psychique mécaniste	26
L'intellect.....	26
L'esprit.....	27
La synergie intelligente des cellules	27
L'insécurité émotionnelle	27
La réincarnation	28
La psychologie.....	28
La programmation inconsciente	28
Le premier seuil initiatique évolutionnaire.....	29
Le mensonge cosmique(suite)	29

2- LA SCIENCE DU MENTAL

Introduction	32
--------------------	----

LE PSYCHISME

1-L'inconscient physique mécaniste	38
2-Le système émotionnel.....	41
3-La sexualité	42
4-L'intellect	44
5-L'esprit	45
6-L'égo	49

3- LA THÉRAPIE DE : L'Introspection Psychologique Évolutionnaire

Introduction	54
--------------------	----

LE PROCESSUS THÉRAPEUTIQUE

Localisation d'un premier engramme	56
Neutralisation d'un premier engramme	56
Particularités techniques du principe conceptuel de neutralisation.....	57
La chaîne engrammique	57
Neutralisation des sentiments émotionnels destructifs.....	58
Certitude	58
Labyrinthe psychique	59
Les vies antérieures	59
Homosexualité	59
La sexualité.....	60
La dépendance aux psychotropes	60
Névrose, confusion, éparpillement mental, psychose	60
Les lois des impressions émotionnelles.....	60
Le plan-de-vie occulte	60
Les nouveaux pouvoirs énergétiques.....	61
La fusion psychique avec l'Esprit	61
Énergie originelle du psychisme	61
Entamer un processus de guérison physique	63
Amorce de la fusion psychique avec le Double	63
Fin de l'introspection.....	64

FUTURS PSYCHIQUES ÉVOLUTIONNAIRES	65
--	-----------

MESSAGE PERSONNEL DE L'AUTEUR.....	74
---	-----------

ADRESSE À L'HUMANITÉ.....	76
----------------------------------	-----------

Dédicace à Carolanne

*Mes écrits sont d'abord
dans le but amourisé
de te protéger
des affres de la vie.*

*Mes affections sentimentiques
t'accompagnent
vers La Lumière de l'Esprit*

*Tu retrouveras dans cette œuvre
ce qu'un jour juvénile de ta tendre enfance
tu as appelé
«une petite thérapie».*

INTRODUCTION POUR CAROLANNE

Voilà Carolanne un troisième livre de la série **Psychologie Supramentale Évolutionnaire**.

La première partie est une révision des principaux concepts psychologiques traités jusqu'ici dans les précédents livres. C'est un court résumé, comme prémisse, pour te retremper dans la réalité psychologique mentalo/occulte avant d'entreprendre l'étude du chapitre suivant.

Celui-ci décrit la **science du mental** présentée d'une façon aussi vulgarisée que possible.

La troisième partie traite de **L'Introspection Psychologique Évolutionnaire** qu'un jour juvénile, de ta vie enfantine, tu as appelé «*Une petite thérapie !*».

Je me devais, au plus tôt dans un troisième livre, de présenter **la science vulgarisée du mental** afin que tous détiennent enfin un **manuel d'instruction** expliquant, au mieux, les fondements de base du **mental** comme outils nécessaires à la survie psychologique, physique et matérielle. Il me fallait aussi expliquer ma fameuse thérapie psy **L'Introspection Psychologique Évolutionnaire** qui, phénoménalement, délivre l'individu pour toujours de ses *mémoires négatives engrammiques*, désassujettit progressivement des Forces Astrales Involutives, et permet le branchement progressif avec les Forces Éthériques dites de La Lumière.

«Je te conseille d'en faire une étude attentive plutôt qu'une simple lecture de curiosité !»

INTRODUCTION POUR LE LECTEUR ADULTE

«Expérimenter» signifie : avoir besoin de temps pour comprendre, alors que «être conscient» veut dire : être dans un autre temps plus avancé de l'évolution de la conscience (con = avec, donc «avec» la «science» d'où la «conscience») où la compréhension est presque instantanée et ce qui est dénommé **le savoir**. Pour vivre cet état avancé d'**esprit**, il faut que le **psychisme** de l'être ait franchi non seulement un **premier seuil psychique évolutionnaire**, comme déjà élaboré dans la précédente parution du livre **Le Projet Humain Cosmique de la Terre**, mais aussi un **second seuil psychique évolutionnaire** et qu'en plus il soit, depuis plusieurs années, à journalièrement canaliser l'énergie dite de l'Esprit ou de l'*intelligence supramentale* du Double Éthérique à travers le processus de l'**écriture spontanée supramentale**. C'est ce que l'auteur de ces œuvres évolutionnaires réalise par la canalisation supramentale de nouveaux principes conceptuels de psychologie contenus dans les 2 précédentes parutions de livres sur Internet et les autres à venir déjà en élaboration...

Ce **savoir espritique** ou cette **science vulgarisée de la psychologie**, que quotidiennement l'auteur canalise c'est-à-dire ce **savoir supramental** issu de l'Esprit, représente donc la canalisation psychique progressive de «l'une» des **essences supramentales** ou **facultés créatives** liées à la *phénoménale intelligence* du Double. Cela fait maintenant plus de deux décennies que le **psychisme** de l'auteur est phénoménalement entré en *fusion psychique progressive* avec l'un des Esprits Solaires faisant parti des contingences de La Lumière Universelle, c'est-à-dire une Intelligence Systémique Sciente dénommé le Double en Éther. Il est donc un de ces phénoménaux Concepteurs Créationnels, un de ces Êtres Universels du Corps des Esprits Solaires des Doubles ayant un port d'attache situé sur l'astre de notre Soleil en Éther. C'est un astre qui n'est pas seulement physique et faisant parvenir ses chauds rayons lumineux sur la Terre, mais aussi un globe où oeuvre *énergétiquement* ce monde créatif des Doubles. Il faut comprendre que tous les Soleils de l'Univers Local sont énergétiquement reliés entre eux tel un réseau Internet par exemple, et à leur centre réseautique se situe l'**Île du Paradis** (voir l'illustration vulgarisée schématique s'y rapportant dans le premier livre de l'auteur **Le Projet Humain Cosmique de la Terre**).

Ainsi chacun des **psychismes mentaux** de la Terre, évoluant en **conscience d'esprit** avec le support d'un corps humain biologique nécessaire à ses expériences, doit en arriver un jour à franchir un **premier seuil psychique évolutionnaire** d'où son entré en *fusion psychique progressive* avec l'Esprit. C'est ce phénomène psychique particulier, qui malheureusement se réalise à travers des **souffrances psychologiques émotionnelles**, qui affranchit l'être de la Terre de la suprématie des Forces Involutives sur lui, c'est-à-dire des Mondes Lucifériens et Sataniques assujettissant télépathiquement sa **conscience mentale**. Le phénomène de la *fusion psychique* l'arrachera donc des **griffes de l'involution** pour, progressivement, amorcer une *ascension d'intelligence* avec l'un des ces Doubles Solaires liés à l'un des **psychismes terriens**.

Ce n'est qu'à partir de ce moment là que l'individu, passant progressivement du **mental inférieur** au *mental supérieur*, commencera à graduellement canaliser l'*essence créative particulière* issue de ce personnage éthérique, de cette Énergie Systémique dénommée le Double et communément dit aussi l'Esprit. Chaque être humain doit comprendre et finalement réaliser qu'il est, en fait, une *contrepartie psychique potentielle* de l'un de ces fameux Doubles Lumineux en Éther Solaire de la Terre, et comme La Bible l'avance : «*Une parcelle divine, à l'image et à la ressemblance de Dieu !*». L'Humain doit donc *parfaitement fusionner* avec Lui afin de non seulement *supramentalement canaliser* l'énorme potentiel de son *intelligence infinie*, mais aussi parce qu'aussi ce phénomène psychique extraordinaire représente en plus la «cessation de son assujettissement» aux Forces Astrales Involutives et le «retour énergétique» de son **psychisme** à l'Éther d'où l'êtré provient cosmiquement.

Ce **savoir espritique** de l'auteur, «autodidacte» du Double pour ainsi dire, lui survient donc supramentalement (supra = au-delà), donc un enseignement privilégié provenant l'Éther situé au-delà de l'Astral. Et suite à cette fameuse *fusion psychique*, désormais cette *pensée supramentale* est en mesure d'être «vibratoirement perçue» par le *mental supérieur* du **psychisme** qui est entré en fonction, et cette intelligence vulgarisée qui y survient, comestible pour tous, est d'une façon conséquemment ajustée à l'époque actuelle d'évolution de conscience où l'humanité en est rendue. Cette *canalisation psychique* se réalise donc à travers le «lien psychique fusionnel» d'où provient l'*intelligence supramentale* issue de l'Esprit, c'est-à-dire issue de son Double Solaire qui désormais l'instruit conceptuellement, espritiqument, évolutionnairement un peu plus chaque jour. Ce *phénomène espritique fusionnel* avec le Double, avec cette Intelligence Universelle lié à La Lumière, n'est possible que depuis l'entrée de l'humanité planétaire dans le Nouvel Âge ou l'Ère du Verseau débuté en 1969.

L'auteur se considère comme une «instrument de résonance audible» canalisant quotidiennement une **instruction supramentale scientifiquement vulgarisée** et progressivement ajustée, en intelligence comestible pour ainsi dire, à partir du Double. Il demeure que ce Double en question n'est pas foncièrement le **psychisme** de l'auteur et vice versa. L'être humain représente finalement, en «potentiel d'intelligence», une «copie psychique énergétique» du **psychisme** du Double, donc un **psychisme-mental** de «potentiel équivalent», une **unité de conscience-énergie** dont l'expérience involutive, corrigées via les *intuitions supramentales esprituques* du Double, auront subjectivement modelé le caractère égoïque de sa personnalité. Puisque le phénomène de la *fusion psychique* avec le Double s'est amorcé chez certains êtres, échappant alors progressivement au joug expérimental involutif, la *personnalité subjective* aura donc «psychiquement transmutée» au statut évolutionnaire de *la personne objective*, mais il en demeurera tout de même des traces mémorielles qui auront façonné ou maniérés son caractère unique pour ainsi dire.

Le **psychisme-mental** est donc un produit du Double ou une «copie potentielle» du Double, et non pas le Double lui-même. Ce sont donc les «subtilités caractérielles» psychiquement intégrées dans cette étroitesse planétaire au cours de ses expériences de vie qui vont désormais colorer son état vibratoire particulier de conscience, ainsi que la qualité absolue canalisée de cette Intelligence Universelle lui parvenant phénoménalement d'une façon *supramentalement ajustée à son état évolutif de conscience d'esprit* via le Double Éthérique en relation avec l'époque dans laquelle il vit.

Avant de procéder aux élaborations conceptuelles innovatrices de ces deux prochains chapitres fondamentaux de la **Science du mental** et de l'**Introspection Psychologique Évolutionnaire**, l'auteur doit d'abord passer en revue différents concepts psychologiques déjà évolutionnairement développés au cours des deux précédents livres. Il doit ainsi rafraîchir la conscience du lecteur sur ses connaissances conceptuelles antécédemment acquises, en vue de s'assurer la poursuite de sa compréhension sur les textes qui vont suivre.

1

RÉVISION DES CONCEPTS PSYCHOLOGIQUES

Les mémoires négatives dénommées : engrammes

Ces *programmations négatives* sont dénommées des *engrammes* qui s'inhibent dans l'**inconscient mental** à partir d'*impressions chocs émotionnelles* subies au cours de *passés frustrants* ou *traumatisants* pour l'individu. Ces *traumatismes émotionnels* sont issus d'expériences humaines liées à un plan-de-vie assujetti aux *lois astrales lucifériennes et sataniques* dites les Forces Involutives. Ces *mémoires négatives*, résidant désormais en permanence indélébile dans l'**inconscient mental**, créent réactivement des *peurs paniques* se traduisant dramatiquement en *insécurités émotives* à travers la **conscience** de l'individu. Ces dernières créent alors des *charges émotionnelles* qui le survolteront énergétiquement et nerveusement et le feront psychologiquement souffrir, altérant aussi psychosomatiquement sa santé physique par la maladie le précipitant inévitablement vers une mort prématurée.

L'engramme versus l'intelligence et la névrose

Il faut imaginer chaque *engramme* comme une *couche d'énergie négative* qui enrobe le **psychisme** et, inévitablement, «médiocrise» le **mental** parce qu'il «voile», plus ou moins partiellement, le lien énergétique invisible avec un des quelconques registres ascendants d'intelligence du Plan Mental auquel toute **conscience planétaire** est occultement reliée. Cela crée alors une «chute de clarté d'intelligence» dans la **conscience** et c'est pour cette raison qu'un **psychisme engrammé** est dit de **mental inférieur**, alors qu'un **psychisme désengrammé** est dit de **mental supérieur**. Ainsi, un **psychisme engrammiquement voilé, opacifié, altéré**, devient *confus, éparpillé* ou *névrotique*, donc l'individu, malgré lui, vit une *névrose* plus ou moins importante qui affecte sa **lucidité d'esprit** qui devient est en perte de «clarté d'intelligence» ou de «discernement intelligent». Cela affecte donc l'**intellect** qui y perd au niveau de ses «unités d'attention» et ainsi de «concentration lucide» face aux études d'une science par exemple, et conséquemment de sa «capacité mémorielle» de mentalement retenir l'information pour s'en servir plus après, au cours d'expériences, comme assises de connaissance nécessaires à la survie tous azimuts.

Réaction psychosomatique des engrammes

En situation d'*agression* ou d'*impressions émotives stressantes*, si minimales soient-elles, *subissant* malgré elle ces *chocs émotifs morbides*, la **conscience** alors placée «en survie» inhibe ou intériorise mentalement ces *mémoires négatives engrammiques* pour «aussitôt vouloir les oublier» en réflexes de protection psychologique. Donc par «survie psychologique», cette «réaction d'inhibition mentale» des *mémoires engrammiques* se répétera chaque fois qu'elles réémergeront, via la **pensée**, dans la **conscience** et le processus fera alors en sorte qu'elles seront «plus ou moins oubliées», c'est-à-dire «plus ou moins enfouies» dans l'**inconscient mental**. Mais le drame qui s'ensuit, c'est qu'elles demeurent là bien vivantes agissant psychosomatiquement sur certains organes et tissus du corps humain. C'est alors que la synergie intelligente des cellules sera altérée et l'individu, avec le temps, tombera malade de l'une de ces innombrables maladies répertoriées par la médecine traditionnelle ignorant les réelles causes psychosomatiques qui font prématurément mourir.

Dramatisation des mémoires engrammiques

Les *engrammes* s'impriment inconsciemment en bas âge alors que le très jeune individu est en «survie émotionnelle» puisqu'il ne profite «d'aucun» référent mémoriel de vécu pour raisonnablement traiter de ce qu'il lui survient. Un «premier» *engramme* s'inhibera donc dans l'**inconscient mental** et sera *dramatisé* ou *amplifié* par la suite par d'autres situations émotives de même nature qui lui seront donc «symboliques», donc de même *nature symbolique engrammique* que le premier, la résultante constituant alors *le second maillon d'une longue chaîne engrammique à se bâtir*.

Le plan-de-vie occulte involutif

C'est donc au jeune âge que l'individu devient *engrammiquement piégé* dans son **mental inconscient** et le plus souvent par l'influence d'une *domination parentale* créant les *dramas émotifs souffrants* qu'il aura à *émotionnellement subir en chocs d'impressions psychologiques morbides*. Mais les parents ignorent qu'ils ont eux-mêmes été arnaqués, d'une façon initiatique au cours de leur vie, sous l'*assujettissement luciférien* via donc une *pensée télépathique involutive* constituant le moyen nécessaire à l'actualisation d'un de leurs exécrables plans-de-vie de source occulte. L'auteur précise de nouveau que, ce sont ces Forces Occultes Lucifériennes et Sataniques qui sont les usurpateurs de l'expérience originelle du Projet Humain Cosmique de la Terre et que depuis l'incident symbolique Adam et Ève, l'être humain est devenu de «statut expérimental» pour ces mondes cosmiques dominant l'Astral et la Terre. Ce sont donc ces *traumatismes*, subis en *chocs émotifs*, qui créent l'*engramme* se dramatisant et piégeant psychiquement l'Humain, qui devient «occultement dominé» par des *névroses* l'entrant conséquemment dans des confusions qui l'éparpilleront mentalement. C'est donc malheureusement à travers un *chaos conflictuel de survie psychologique émotionnelle* que l'être est occultement éconduit, via *la pensée involutive*, à évoluer en conscience mentale d'esprit. Et ce processus dure depuis des millénaires, mais voilà que depuis l'année 1969, phénoménalement, l'humanité est entrée dans l'Ère du Nouvel Âge et ce qui lui permet de progressivement accéder à un **mental supérieur...**

L'inconscient mental

L'être voudra évidemment se défaire de ses *souvenirs morbides engrammiques* du passé qui persistent mémoriellement en *souffrances psychologiques émotionnelles* et qui reviennent à sa **conscience**, via *la pensée involutive*, et attristent sa vie. Il veut ainsi «totalement oublier» les incidents de ce *malheureux passé* dont il se souvient, malgré sa volonté consciente, et qui le font émotionnellement souffrir, mais il demeure impuissant à les neutraliser. Pour «ne plus voir» par la pensée ces *projections mémorielles négatives* sur son **écran-mental psychique** et ne plus ainsi les *souffrir* en conscience psychologique, des **automatismes mentaux de survie émotionnelle** vont alors intervenir pour «refouler» l'événement mémoriel dans l'**inconscient mental** qui «inhibera finalement» ces *mémoires négatives* comme si elles disparaissaient de sa conscience, mais sans évidemment être «neutralisées».

La subjectivité

Ces *engrammes mémoriels* étant devenues comme en «dormance» sous les cendres de l'**inconscient mental**, par leurs effets nocifs réactifs, elles vont alors *négativement biaiser* la **clarté lucide objective du discernement décisionnel** de l'être face à la réalité qui se déroule et c'est pourquoi ces *mémoires négatives* sont dites *subjectives*. Un **mental engrammé** devient donc *subjectif* et il aura ainsi l'*esprit tordu* en *réactions émotives à ce mémoriel engrammique devenu en contrôle inconscient dominant sa vie*. C'est-à-dire que ces *engrammes* le «programmeront» d'attitudes comportementales étranges qui se traduiront en réactions compulsives et ce malgré la volonté de l'individu. Ainsi l'être de statut involutif est alors dit *subjectif*.

Les charges émotionnelles

Les *mémoires négatives engrammiques* se dramatisent subjectivement dans l'inconscient mental créant réactivement des «pressions de compulsions émotives», c'est-à-dire se dégénéralisant en charges émotionnelles engrammiques s'amplifiant énergétiquement, s'intensifiant dramatiquement à en faire craquer de tensions nerveuses l'individu. Ces engrammes créent alors égoïquement des attitudes comportementales subjectives, donc tordues, détestables, inacceptables, exécrables, reprochables, le plus souvent dominantes et condamnables envers les personnes de l'environnement interpersonnel. L'égo subjectif manipulera alors sournoisement, insidieusement, agressivement, intempestivement, suppressivement, mais «involontairement» pour ainsi dire ceux qu'il dit qu'il aime tout en ignorant qu'il est engrammiquement piégé.

Ce *mémoriel engrammique subjectif*, désormais indélébilement imprimé dans l'inconscient mental, va donc subséquemment se *dramatiser* ou s'*amplifier en intensité perfide* au cours d'autres expériences psychologiques de même nature et créer des *charges énergétiques émotionnelles* qui vont rendre l'individu *névrotique*. Malheureux, ignorant même qu'il est *névrosé*, il sentira «l'envie d'émotionnellement se défouler» sur d'autres individus de son environnement interpersonnel. Ce sont ces *réactions agressives compulsives* qui engendrent le *conflictuel subjectif tordu* chez l'individu, créant à son tour le *chaos de l'expérience psychologique involutive* se déroulant dans le milieu humain expérimental. Ces *charges émotionnelles compulsives* font émotivement craquer, capoter, disjoncter et parfois même inciter l'individu au *suicide* pour enfin en finir avec cette vie de *misères mentales psychologiques émotionnelles*.

Le symbolisme associatif

Le drame existentiel est que les *engrammes nocifs*, de l'inconscient mental, sont «symboliquement dynamisables» par des facteurs extérieurs issus de l'environnement humain et matériel. Par exemple, «associativement» à un personnage de l'environnement actuel, mais qui a une ressemblance avec l'un de ceux faisant partie de l'événement *mémoriel engrammique*; ou «associativement» à une parole «semblable» ou à l'intonation «semblable» de celles prononcées au cours de ce *passé engrammé morbide* que l'individu voudrait tant oublier; ou encore «associativement» par un objet matériel dont «l'apparence présente» réactive ces *émotions anciennes engrammiques*. Malgré donc la volonté de l'individu, c'est dans une *instantanéité dramatiquement souffrante* et devenue hors de son contrôle qu'il entrera en *réactions émotionnelles agressives* par exemple, à cause de l'une de ces *mémoires négatives engrammiques* qui devient soudainement réanimées, restimulées ou dynamisées, et dont il a presque oublié l'existence. Mais ne pouvant cerner la cause de son agressivité soudaine, il sentira un moment désesprimant de *folle confusion névrotique* ou de *folie* et il y croira malheureusement, et ceci créant le début d'une *paranoïa*.

La restimulation

L'égo subjectif devient ainsi «inconsciemment réactionnel» à ce *mémoriel engrammique* inhibé dans l'inconscient mental, et demeure dans «l'impuissance» de ne pouvoir clairement l'identifier ou l'associer à un vécu passé malheureux qui pourtant le hante confusément. Ce phénomène réactif symbolique est dénommé la «restimulation».

Malgré sa volonté, sur le coup de l'*émotion morbide souffrante*, l'individu «restimulé» réagira alors d'une façon parfois *démentiellement réactive* s'en prenant directement aux individus de son environnement humain qu'il croira, dure comme fer, l'avoir attaqué, alors que c'est l'émergence d'un *engramme*, demeuré inidentifié, qui a été «symboliquement dynamisé» mais entraînant avec lui les *émotions morbides dramatisées* de toute la *chaîne engrammique*. L'individu «restimulé» aura donc une réaction hors de proportion émotionnelle avec la réalité qui s'est alors déroulée. Le drame est que, erratiquement, il attribuera la faute de son *intense douleur émotive* à celui là présent devant lui devenant le coupable de ses déboires émotionnels si souffrants. Il le fixe dans les yeux, l'engueule

intempestivement et l'invective impoliment puisqu'il **souffre émotionnellement, psychologiquement, morbidement** car il est sûr de ses méfaits le concernant. On entendra alors dire de sa victime : «*Mais qu'est-ce qu'il lui prend donc de s'en prendre à moi ? Quelle mouche l'a piqué ?*»

La névrose

Ces **engrammes psychiques mémoriels** sont **sournois, pervers**, et **névrosent** d'une façon caractéristique les personnes qui en sont «émotionnellement programmés à leur insu conscient», et c'est pour cette raison que l'on dit : «*Un caractériel névrotique d'individu!*» (quatrième prochain livre : **Les névroses émotionnelles des humains expérimentaux de la planète terre**. Quelqu'un de **névrotique** entretient donc une **confusion mentale** dans sa conscience et l'être se sent alors **confusément éparpillé** dans son mental, et il est nerveux et fébrile. Conséquemment, il n'a plus «d'écoute objective» à ce qu'on lui dit puisqu'il est déjà mentalement suroccupé par des pensées analytiques associées à ses **problèmes émotionnels de vie**. Il en est même mentalement harcelé, fréquemment sollicité par elles, et ainsi l'individu est maintenu en hyperactivité mentale à chercher des solutions pouvant lui redonner une paix mentale permanente.

Il sait que quelque chose ne va pas dans sa tête, mais n'ose pas se l'avouer et, face à son environnement interpersonnel, émotionnellement insécure qu'il est, il joue alors la comédie pour ne pas se faire remarquer, se faire dévoiler, se faire démasquer, que quelqu'un découvre son handicap mental permanent. Il adopte alors des masques comportementaux, se cuirasse émotivement, se rigidifie mentalement dans ses émotions afin de paraître *normal*. Il est mal-dans-sa-peau et fait des bêtises qu'il regrette amèrement. Il voudrait bien se défaire de cet état de **mal-être permanent** qui le ronge, mais ignore comment et ainsi de ce qui le commande intérieurement. Il y réagit donc malgré lui et il est malheureux...

La névrose dégénérant vers la psychose

La **névrose émotive**, médiocrisant intellectuellement et espritiqument l'être, est un état d'**éparpillement mental confusionnel** créant un malaise d'**égarement mental permanent** en sa personne, mais sans qu'il ne puisse réellement se l'expliquer ni l'accepter, et parfois qui se **dégénère subjectivement** pour atteindre l'état pathologique de la **psychose**. Celle-ci est une **déchéance subjective avancée** où l'être, pour un court laps de temps à travers sa **névrose permanente**, perd totalement le discernement de sa logique rationnelle et peut radicalement devenir dangereux dans ses actions. C'est un donc un court moment de **folie**.

Donc à travers sa **névrose**, durant cette courte période précise de **psychose**, l'individu n'a pas «véritablement conscience» de sa **situation psychologiquement malade**. C'est un état maladif qui a dépassé le stade bénin de la **névrose** en comparaison, donc de la **confusion mentale névrotique** pour approcher celle de la **folie momentanée**. Ainsi cela se traduit le plus souvent, chez cet être devenu **psychotique**, par de courtes interventions intempestives d'allures plutôt démentielles envers les individus de son environnement humain.

La thérapie de l'Introspection Psychologique Évolutionnaire

Un **caractère névrotique** est récupérable en neutralisant sa **subjectivité engrammique**. Les **engrammes nocifs** peuvent donc être «identifiés et réduits à néant» et le mental rapidement ramené à un **état objectif intéressant**. La **souffrance émotive** cesse ou disparaît pour que s'établisse enfin une **paix mentale permanente** et une **joie sereine durable et créative de vivre**. L'être accède donc à ce **devenir objectif** lors d'une thérapie évolutionnaire. Auparavant, il subira peut être la **frayeur émotive** de s'y engager parce qu'il entretient une **crainte illusoire** de ce qu'il peut y découvrir d'inconnus, anticipant ainsi la **souffrance émotive associée** qu'il devra psychologiquement supporter, mais ce sera pour la dernière fois de sa vie.

Cette fameuse introspection psychologique consiste, évolutionnairement, en «l'épuration» des *mémoires négatives engrammiques* créant les *attitudes comportementales subjectives*, donc des *énergies mentales nocives* empêchant l'intelligence supramentale de l'Esprit ou du Double d'instruire évolutionnairement l'égo. Dans ce processus de «neutralisation» des *engrammes*, l'événement historique d'un *traumatisme émotionnel* demeurera alors intact dans tous ses détails de vécu mémoriel et il n'y aura que l'énergie de l'émotion qui sera «phénoménalement épurée».

Les prises de conscience

Au cours de l'exercice thérapeutique de l'**Introspection Psychologique Évolutionnaire**, les prises-de-conscience réalisées ont pour effet certain d'amener l'individu à cesser d'obéir à des *schèmes inconscients subjectifs* de son *passé engrammiques* qui le faisaient compulsivement réagir malgré sa volonté contraire. Ces prises-de-conscience, lorsqu'elles s'actualisent au cours de la thérapie, créent des chocs énergétiques dont la polarité «positive» engendrée neutralise les effets énergétiques «négatifs» des *engrammes*. Elles éliminent ou neutralisent ainsi certaines *attitudes comportementales subjectives* qui en découlent involontairement pour l'individu ayant dû en subir toute sa vie le *joug initiatique expérimental*.

Cette subite *clarté d'intelligence* qui survient, dont le saisissent les prises-de-conscience, le soustraient ainsi de certains *assujettissements névrotiques comportementaux* associés à sa *programmation engrammique morbide* qui instantanément disparaît. Ceci rétablit donc la *teneur originelle objective* du *psychisme* de la personne, éliminant alors progressivement les déficiences mentales issues de ses *attitudes comportementales subjectives*.

Le phénomène de : la fonte psychique énergétique des névroses engrammiques émotionnelles de l'âme

Il n'en reste pas moins qu'au cours de la difficile expérience humaine involutive, vu l'entrée de l'humanité dans l'Ère du Nouvel Âge, phénomène débutant d'abord au Québec en Canada, une lente *transmutation psychique neutralisant les engrammes* va graduellement se réaliser envahissant progressivement une large majorité d'individus les plus disposés à transiter vers une *nouvelle conscience d'esprit*. Étonnamment pour l'entendement humain, ce fameux phénomène d'*épuration engrammique progressive* va se réaliser à travers la *souffrance psychologique émotionnelle* quotidiennement supportée en apocalypse mentale. L'*épuration engrammique* se réalisera donc naturellement pour ainsi dire, à partir de l'intensité émotive de la multitude des analyses psychologiques émotives qui, en fait, se produisent démentiellement en hyperactivités mentales afin de résoudre les problèmes devenus apocalyptiques de mal-être existentiel chez l'individu. Ce sont donc ces *souffrances psychologiques émotionnellement supportées* qui, phénoménalement, «consumeront» l'*énergie mémorielle négative* de ces *engrammes psychiques* au moment où ces mémoires sont ravivées ou restimulées en *conscience mentale* au cours de la vie expérimentale quotidienne.

Mais ce processus «naturel» de transmutation psychique émotionnelle est plus long et émotivement plus souffrant que la prénommée thérapie de l'auteur : l'**Introspection Psychologique Évolutionnaire**. Mais il faut avancer que cette dernière «amorce» la transmutation psychique tout en l'épurant à 80% par exemple, le reste se réalisant par la suite par la voie dite «naturelle».

Ordinairement, c'est à chaque multiple de 7 ans que survient le passage d'un seuil psychique soit involutif ou de type évolutionnaire (se référer à l'ouvrage de l'auteur **Le Projet Humain Cosmique de la Terre**, chapitre : L'accès psychique au Nouvel Âge). Pour la majorité des êtres, ce sera autour de 42 ans d'âge que leur surviendra mentalement une *apocalypse psychologique existentielle* sous la pression émotive de problèmes conflictuels survenant initiaquement à l'individu. C'est donc par les *souffrances émotives*, intensément subies, que vont «énergétiquement se consumer» les *énergies négatives* des *engrammes* du *psychisme* libérant alors l'*inconscient mental* de leur *joug subjectif*. Progressivement alors, l'être recouvrera son *objectivité* et une *conscience lucide* s'installe résolument.

Ce lent processus phénoménal est ainsi dénommé : **la fonte psychique énergétique des névroses engrammiques de l'âme**.

La misère mentale psychologique

La **subjectivité engrammique** vise, entre autres effets, à **conflictuellement** pousser l'individu dans l'inconnu d'expériences initiatiques inattendues, l'obligeant à expérimentalement confronter des **frayeurs émotives** et d'en subir les pénibles conséquences. Cette **misère mentale psychologique** oblige donc l'être à s'actualiser de différentes façons sur les sentiers de l'expérience humaine afin de trouver des solutions finales en vue d'un hypothétique *bonheur terrestre*.

La spiritualité

L'individu malheureux devient un «chercheur de vérités» et cela le *spiritualise*, c'est-à-dire que dans le but de mettre fin à ses **souffrances psychologiques émotionnelles**, cherchant ainsi des «clés psychologiques» pour s'en sortir qui ne sont évidemment pas de d'ordre matériel, il n'a d'autres choix que d'orienter ses recherches de «survie psychologique» vers les sciences religieuses, ésotériques, parapsychologiques, philosophiques ou psychologiques. Son mal-être existentiel «l'oblige» donc «à grandir» en *conscience spirituelle d'esprit*, l'être fouillant fébrilement dans des livres avec l'espoir d'y découvrir des clés à sa «délivrance psychologique émotionnelle» ou par exemple en s'inscrivant à des cours de «croissance intérieure». La *spiritualité* fait donc partie du processus d'évolution de la **conscience d'esprit** et la **souffrance psychologique émotionnelle**, inévitablement, «force» le développement d'un **discernement décisionnel** qui grandit dans une **conscience psychologique** s'acheminant optimalement vers plus (+) de *maturité d'esprit*.

La Vie inc

L'expérience humaine psychologique, initiatiquement liée au **Projet Humain Cosmique de la Terre**, en première phase d'évolution lente élémentaire des **psychismes** se réalise à partir d'un **plan-de-vie expérimental involutif** orchestré de source occulte. Cette stratégie initiatique involutive, que l'auteur vulgarise par La Vie inc, est issue d'Intelligences Lucifériennes et Sataniques contrôlant télépathiquement l'expérience humaine involutive. La Vie inc est donc responsable des **pièges mentaux engrammiques** «dominant mémoriellement» le **psychisme** de l'être et créant sa **subjectivité morbide**. Ce sont des **mémoires négatives** provenant de **chocs émotionnels traumatisants** qui, sournoisement, s'inhiberont dans l'**inconscient mental**, s'imprimant donc psychiquement en très bas âge chez l'individu alors que son bois mental émotionnel est le plus tendre et donc le plus vulnérable.

La pensée initiatique et les entités astrales

C'est par le biais de la **pensée involutive** que, sournoisement, La Vie inc «éconduit mentalement et initiatiquement» un individu de la Terre dans des expériences psychologiques et matérielles selon les grandes lignes d'un plan-de-vie occultement attribué à un **psychisme** avant sa descente astrale incarnationnelle dans la matière dense du cerveau d'un Humain de la Terre. Cette **pensée involutive** deviendra inévitablement **conflictuelle** par moment parce qu'elle «affectera symboliquement» certains **engrammes nocifs** qui sont déjà inhibés dans le **psychisme** de la personne, lui causant réactionnellement de la **subjectivité** et ainsi de la vulnérabilité émotionnelle.

L'individu «ignore» donc que le **phénomène de la pensée** ne lui «appartient pas parfaitement» puisqu'elle provient de différents plans d'énergies cosmiques liés à son évolution de conscience. Ces pensées viennent donc subtilement l'influencer dans sa conscience robotique pour ainsi dire au cours de la phase involutive, mais pour «l'éconduire» dans toutes sortes d'illusions et d'arnaques expérimentales liés au plan-de-vie qui vont l'empêtrer conflictuellement dans toutes sortes d'expériences qui provoqueront l'hyperactivité mentale par des **souffrances psychologiques**, mais par le fait augmenteront le **taux vibratoire** du **psychisme-cérébral**. Mais il y a certains abus perpétrés sur l'être

humain à partir de la dimension astrale des **entités**, qui envient l'Humain de la Terre de goûter la matérialité et la conscience d'esprit, alors qu'elles en sont totalement privées. Nous savons qu'une **entité** est un **psychisme désincarné** d'un défunt corps humain physique de la Terre et habitant une des différentes couches énergétiques de l'Astral...

Pour elle, de seulement observer la vie de l'Humain dans la matière augmente le **feu souffrant** de sa **nostalgie astrale** puisqu'elle a aussi antérieurement vécu l'Humain avec ses joies et ses peines émotionnelles, et parfois cela la pousse à se venger un peu sur lui. Même s'ils savent que la vie sur terre est parfois effroyable, pour une **entité**, cela vaut plus que le «vide espritique» de la prison astrale et ses **lois involutives**. Mais ses **grandes souffrances** proviennent surtout de l'absence de *lumière d'Esprit*.

À chaque jour terrien, il y a un petit peu d'*intelligence créative*, en provenance de l'Esprit ou du Double en Éther, qui arrive à intuitivement atteindre la dimension **esprit** d'un **mental** de statut involutif, ce qui le fait progresser mais dans une très lente évolution de conscience. Des mémoires résiduelles du vécu humain s'enregistrent alors dans les archives mémorielles du Plan Astral et c'est seulement à partir de ce moment là que l'entité astrale peut se nourrir, «en esprit», des nouvelles mémoires que laisse derrière les expériences humaines de vécus. Ce processus contribue donc à «comblar son ennui astral potentiel» puisque, sur ce plan, elle est totalement privée d'intelligence d'Esprit en provenance du Double. En Astral, l'entité est affairée à la gestion du plan-de-vie d'un psychisme incarné, comme celui d'un proche qu'elle a déjà connu et «subi la personnalité subjective» au cours d'une vie antérieure par exemple, ce qui la rend encore plus agressive et suppressive envers la personne humaine dont elle supervise le plan-de-vie.

Sur le Plan Astral, comme outil de travail, cette **entité** possède tous les moyens énergétiques nécessaires pour émettre une télépathie de pensée. Selon des règles astrales dominant l'être de la Terre, l'Humain laissant derrière lui des mémoires de vécu issues de son plan-de-vie, elles seront ainsi réutilisées pour en faire des «pensées d'entretien mental» entre ses actions créatives. Ceci pour qu'entre temps il se «sente psychologiquement vivre», car il ne pourrait psychologiquement supporter un vide de pensée. Cela donne aussi «l'impression de vivre» à l'**entité** qui les fabrique manipulativement, participant ainsi fébrilement à la vie de la Terre. Elle peut donc cuisiner pour ainsi dire de vieilles mémoires de vécus en des «pensées complémentaires» qui s'enchaîneront incessamment avec les nouvelles issues de l'action créative du plan-de-vie, et sans que l'Humain sente même une coupure. Elles enchaînent donc leur cuisine de «pensées fabriquées» suite à la réception de projections intuitives issues de l'Esprit qui sont des trains de pensées créatives nouvelles dédiées à l'adresse mentale terrienne de l'Humain qu'elles adorent, au passage, goûter en nourritures spirituelles. C'est donc ainsi qu'elles assurent la continuité psychologique de l'expérience humaine via une pensée astrale dite «réflective», mais non-créative pour l'être qui n'en retire jamais aucun bénéfice de croissance évolutive. Ce n'est que du «réchauffé» et écoutez ces pensées et vous verrez qu'elles ne vous apprennent rien de neuf ou de créatif. Foncièrement, via **la pensée réflective**, leur intervention est le plus souvent **nocive** et **retardataire** pour l'Humain qui n'apprendra jamais rien de positif venant d'elles puisqu'elles n'oeuvrent avant tout que pour consolider leurs pouvoirs astraux sur le plan de la Terre.

Reste qu'elles ont, de cette façon, «l'impression» de revivre dans la matière, de directement participer à l'expérience humaine tout en ménageant leurs intérêts astraux. Leurs **pensées astrales réflectives** rejoignent donc l'expérience humaine qui se déroule et elles entretiendront l'Humain involutif tout le restant de sa journée s'il le faut, alors que l'Esprit Éthérique, n'intervenant qu'intuitivement, que furtivement dans un mental humain involutif encore trop élémentaire en *esprit*, se sera intentionnellement retiré du circuit mental de l'être et devenu tout à fait absent pour lui. Ce processus dure jusqu'à ce que le **taux vibratoire** du **psychisme-cérébral** devienne suffisamment élevé pour que les **entités** n'aient plus accès à ce mental humain et que le processus de *fusion psychique*, alors engendré, permette un lien psychique permanent de haute vibration avec l'Esprit.

L'**entité astrale** évalue comme privilégiée la situation de l'Humain terrien et est encouragée, selon les *lois astrales involutives*, à ne pas fléchir dans la gestion de l'application d'un plan-de-vie occulte involutif et cela l'oblige à devenir anti-humain. Les **entités** n'œuvrent pas à l'édification du projet humain planétaire en cours favorisant son évolution de conscience, au contraire, elles interviennent en le retardant par des illusions déviantes, des incitations suggestives éloignant l'être de sa réalité objective, l'**entité** travaillant plutôt à la consolidation stratégique des pouvoirs de son propre monde astral sur le monde planétaire. Les **entités** sont ceux en fait, qui jouent le jeu des *anges* alors qu'ils sont des *démons*...

Adresse psychique

La *pensée initiatique involutive* est un courant d'énergie énergétique qui survient mentalement à l'**adresse psychique** de l'être humain terrien. Le **psychisme**, qui imprègne vitale la matière biologique cérébrale, est énergétiquement lié à l'Invisible Cosmique comme un ordinateur électronique le serait à un superordinateur central sur le plan matériel.

L'**adresse psychique**, d'une **conscience d'esprit** ou d'un **psychisme** dans la matière, est un **numéro d'enregistrement universel**, ce qui veut dire que son «identification énergétiquement codée» est éternelle dans l'Univers Éthérique. Elle possède donc une «longueur d'onde encodée spécifique» à l'exemple du numéro d'ISBN à l'endos d'un livre. Par milliards, des **psychismes** expérimentent actuellement ou ont déjà expérimenté la matière dense de la Terre, portant subtilement un «code-barres d'identification» tel un «numéro social» dans une des civilisations planétaires de l'Univers.

Le mensonge cosmique

Ces Énergies Cosmiques Immatérielles de l'Invisible tous azimuts, qui interviennent chacune expérimentalement à leur manière dans le **psychisme humain** via les pensées ou autres formes d'énergies subtiles, forment finalement un ensemble synergique qui inspire, illusionne, suggère, incite, domine et contrôle psychiquement le mental. S'il le faut, elles peuvent même ajouter un effet coercitif, c'est-à-dire une intensité énergétique d'action pour pousser l'être à «fléchir» dans «l'acceptation» de ces trains illusoire de pensées qui, en fait, l'atteignent comme un «harcèlement mental» à son adresse psychique. Expérimentalement prévus selon le plan-de-vie personnel à chacun, les Humains ignorent qu'ils sont ainsi «occultement éconduits» dans des arnaques initiatiques s'imbriquant les uns dans les autres. Cela fait donc partie du **mensonge cosmique**...

L'illusion du libre arbitre

L'Humain involutif, qui «pense qu'il pense par lui-même» alors que dans l'Invisible «on pense pour lui», a ainsi «toujours cru» que «sa pensée» était «totalement sienne». Il est «convaincu» qu'elle origine entièrement de lui, qu'il la produit, qu'il la génère de son cerveau, qu'elle fait partie de sa nature, et même qu'il décide de ses actions d'une manière autonome. Il ignore donc qu'il se fait «occultement illusionner» et ainsi «duper» par elle et, qu'en somme, «il ne décide rien du tout» tant qu'il est de statut involutif de mental inférieur.

Il est donc foncièrement convaincu qu'il possède un **libre arbitre décisionnel** et s'engage alors, rationnellement, dans la voie d'expériences matérielles dont il retirera tout de même, en *conscience d'esprit*, une certaine sagesse expérimentale.

Le **libre arbitre** donne «l'illusion de l'exercice d'une liberté décisionnelle» lors de la résolution d'un problème de vie. Il offre ainsi une «liberté de choix qui n'en est pas une» puisqu'elle est subtilement biaisée, suggérée par la *pensée involutive* dans le mental, donc occultement incitée en concordance avec les difficultés existentielles prévues selon le plan-de-vie initiatique involutif. Cela favorise un développement expérimental ordonné et non aléatoire se déroulant émotionnellement dans un *chaos conflictuel*.

La rationalisation

Si l'être a développé une grande sensibilité mentale psy, à son grand étonnement un jour, il réalisera que même les analyses rationnelles qu'il cuisine si exhaustivement dans son mental avant d'entreprendre toute action, tout en entretenant l'*insécurité émotionnelle* de ne pas se tromper, font aussi partie intégrante du **mensonge cosmique** gérant la *pensée initiatique réflexive* qui lui survient énergétiquement. C'est donc sa **conscience mentale** qui doit jouer le rôle d'un «chien de garde critique», refusant ou acceptant certaines des déductions rationnelles de la *marée involutive des pensées suggestives incitatives*, mais l'être humain n'en a jamais été averti. C'est donc qu'on lui «rationalise occultement» des possibilités de succès rattachées à son action qu'on lui projette occultement, lui faisant anticiper ou miroiter certains bénéfices, mais ne lui dévoilant pas tous les paramètres d'une «apparente bonne idée» de façon à ce qu'il s'investisse comme s'il avait lui-même raisonnablement tout vérifié. La «rationalisation logique» de l'événement survient de nouveau après l'acte avec «force résignation» pour faire définitivement «accepter» à l'être les inévitables conséquences suite à son action entreprise. Un **mental inférieur** est donc arnaqué de la sorte par l'Occulte, comme s'il ne pouvait exister d'autres choix possible pour lui. C'est ainsi qu'il sera «rationnellement amené à logiquement assumer» la charge expérimentale de son action, comme si c'était lui qui avait décidé. Cela fait ainsi partie du **mensonge cosmique** dont l'Humain involutif est assujéti...

Le karma

L'individu est directement piégé par des *engrammes* dans son **mental inconscient** et, de plus, «suggestivement incité» de toutes sources via sa *pensée initiatique involutive*. Une **unité cosmique de conscience**, avant sa descente incarnationnelle dans la matière dense d'un cerveau humain, étudie les probabilités évolutives d'un *plan-de-vie involutif* susceptibles de lui apporter une certaine évolution de conscience. L'expérience humaine étant trop émotionnellement et physiquement difficile, l'être humain «meurt prématurément» et la «défunte conscience» pour ainsi dire, retournée en Astral sous forme d'**entité**, doit revenir un jour se réincarner sur le plan matériel pour parachever la trame globalisant son évolution de conscience nouvelle associée à cette planète-école Terre.

À cause de la **loi astrale du retour**, un **karma** peut représenter aussi une sorte de punition comme dans le cas d'une conscience qui aurait pris «plaisir» à en faire souffrir une autre au cours d'une vie antérieure. Mais le **karma** doit être surtout compris comme la «poursuite» de l'intégration non achevée de principes psychologiques conceptuels se réalisant via le vécu de certaines émotions précises au cours d'une précédente vie, ou inaccessibles à expérimenter au cours de l'époque de l'expérience précédente.

L'intégration en conscience des émotions

L'Humain, sous l'*assujettissement cosmique involutif*, doit être considéré comme une sorte de robot biologique inconsciemment programmé et mentalement dirigé à son insu conscient. Il est ainsi le cobaye initiatique expérimental d'un processus occulte d'intégration en conscience d'une intelligence de discernement tirée à partir de la multitude des émotions bonnes ou mauvaises qu'il aura vécues.

L'être les ayant émotionnellement vécu malgré lui pour ainsi dire, il en retient donc mémoriellement les principes spirituels de morale, de concepts idéologiques, de philosophies et de psychologies, que forcément il a dû expérimenter et ainsi intégrer en conscience au cours de l'expérience de la matérialité n'étant là présente que pour en arriver à ces fins d'intégrations de conscience. L'Humain ignorant qu'il est *occultement assujéti* à ce processus d'intégration en conscience des diverses émotions psychologiques, dans sa vulnérabilité émotionnelle, il est ainsi «obligé» à d'innombrables analyses exhaustives pour tenter de comprendre et survivre psychologiquement et matériellement à travers des expériences qu'il croira avoir décidées.

Le psychisme

La planète est un laboratoire expérimental dominé par l'Invisible Cosmique. L'humanité planétaire est constituée de milliards de corps physiques servant de «véhicules émotifs de support» aux **unités de conscience mentales** qui les incarnent cérébralement en tant que **psychisme cosmique énergétique** qui, par définition, est : **l'ensemble psychique énergétique des fonctions mentales**. Cette **unité psychique de conscience**, qui vient de toute origine cosmique dans notre Univers Local, «imprègne énergétiquement» le cerveau d'un corps humain physique de la Terre pour que, à travers l'expérience des émotions, elle puisse : *intégrer en conscience l'intelligence conceptuelle contenue dans les différents sentiments émotionnels qu'elle aura vécus selon une succession réincarnationnelle de plans-de-vie*.

Donc, avant son incarnation dans la matière dense d'un Humain, une **âme-esprit** du cosmos «ne portait pas», en intégration de conscience, la teneur particulière des principes psychologiques conceptuels contenue dans chacun de la panoplie des sentiments émotionnels propres à la Terre. Cette intelligence conceptuelle ne s'acquière donc qu'à travers le vécu de l'expérience émotionnelle et à bord du cerveau d'un corps humain physique de la planète. Par exemple, elle aura finalement vécue les concepts des *émotions agréables* des **vertus** de la *générosité*, de la *compassion*, de l'*honnêteté* et beaucoup d'autres, mais cette **conscience cosmique** a dû aussi *subir* en dualité les **souffrances morbides** des *émotions désagréables* des **contre-vertus** de la *culpabilité*, du *doute*, de la *crainte*, de la *peur*, du *rejet* et une foule d'autres **sentiments négatifs** pour saisir l'essence psychologique conceptuelle de chacune des précédentes émotions conceptuelles vertueuses.

Le contenant biologique du corps humain, par le biais perceptuel des sensations émotives, permet ainsi à ce **psychisme cosmique**, en quête de consciences nouvelles d'esprit, de soutirer «l'intelligence de discernement» comprise dans chacun des concepts psychologiques précités des **vertus** et **contre-vertus** lié l'expérience interpersonnelle en relation avec l'imposition de plans-de-vie occulte qui se maillent. C'est ce que l'on appelle de «l'intégration en conscience d'esprit». Celle-ci est donc subtilement manigancée sous le pouvoir des Concepteurs Créationnels Involutifs à partir des Plans Astraux de l'expérience planétaire, mais vécue dans d'*intenses souffrances mentales* et *frayeurs émotionnelles* s'exprimant à travers de *multiples analyses psychologiques exhaustives* qui, finalement, «assassineront» le corps humain en le faisant «prématurément mourir».

Les logiciels mentaux psychiques

Le duo du **psychisme-cérébral**, chez l'être humain, doit être considéré comme un récepteur d'ondes télépathiques telle une radio ou une télévision sur le plan matériel. Le **psychisme** étant **l'ensemble psychique des fonctions mentales** imprégnant, de leur énergie, le cerveau humain biologique, chacune de ces facultés psychiques peut être comparée à un logiciel analytique d'ordinateur électronique sur le plan matériel. Un de ces logiciels coordonne par exemple les fonctions autonomes du corps physique, alors qu'un autre gère sa sexualité, un troisième l'intellect etc. L'ensemble psychique de ces logiciels mentaux, dit le **psychisme énergétique**, est d'origine cosmique universelle formant l'**unité mentale de conscience d'esprit** dénommée l'**âme** dans le passé archaïque des religions involutives.

Le **psychisme**, qui habite donc le cerveau humain et qui est une copie psychique du Double en Éther, est actuellement coincé sous la domination des Plans Involutifs de l'expérience planétaire. Cette **unité de conscience** peut être aussi considérée comme une **interface énergétique** de capacité analytique, mémorielle et décisionnelle au même titre qu'un logiciel d'ordinateur électronique et qui se positionne psychiquement entre les Plans Occultes, interférants dans la **conscience**, et le cerveau biologique nécessaire à faire obéir les membres du corps physique en concordance avec les **décisions mentales**.

Le bien et le mal

Selon son plan-de-vie, le **psychisme de conscience** est «psychologiquement piégé» dans la contrariété conflictuelle «du *bien* et du *mal*». En fait, ce sont des «incitations occultes» à des choix décisionnels qui lui sont positivement ou négativement suggérées à partir de l'Invisible pour le développement de son **discernement décisionnel**, et pour l'accession à une plus grande *maturité d'esprit*. L'hyperactivité mentale qui en résulte, afin de régler les problèmes émotionnels occultement provoqués, augmente sensiblement le **taux vibratoire** du **psychisme-cérébral** et en conséquence un lien énergétique s'accroissant en intelligence via l'accessibilité ascensionnelle de nouveaux registres accentués du Plan Mental où tout mental terrien est occultement branché. Il est malheureux d'avancer que, dans le cas d'une **conscience involutive**, c'est la **souffrance psychologique émotionnelle** qui la pousse vers des sommets de plus en plus intelligents pour ainsi dire.

La mentation

C'est donc de cette manière, occultement détournée, que l'être humain est «émotionnellement arnaqué» dans une **misère mentale psychologique** et les cellules neuroniques de son cerveau sont comme forcées à une gymnastique cellulaire du cérébral dénommée «la mentation». Cette dynamisation cérébrale, par «la mentation», se réalise donc dans le **stress émotionnel** et le produit d'une intensité apocalyptique de milliards d'analyses psychologiques exhaustives liées aux problèmes émotionnels de vie et de survie matérielle.

«La mentation», qui fouette ou excite intensément les cellules biologiques du cerveau jusqu'à leur donner la **fièvre névrotique**, provoque en outre l'expansion neuronique des cellules dans tout le système nerveux perceptuel de l'organisme physique. Elle prolifère ainsi de nouvelles connexions au circuit neuronique, c'est-à-dire ces ramifications synaptiques du réseau nerveux se renouvelant sans cesse cellulièrement.

Cette «mentation» provoque ainsi une gymnastique cérébrale des cellules neuroniques en expansion à travers l'organisme physique, tout comme par exemple les membres du corps physique nécessitent d'être constamment dynamisés et en mouvements pour ne pas s'ankyloser et s'atrophier. Une activation «normale» des cellules neuroniques est donc nécessaire à la santé cérébrale biologique et par l'exercice forcé de leurs micros-mouvements cellulaires concourent à la salubrité de tout l'organisme biologique.

L'auteur avance, une fois de plus, que ce phénomène occulte de «mentation», à travers des *émotions psychologiques dramatisées*, demeure un processus mental exécrable à supporter du point de vue humain. Les Créateurs Concepteurs du **Projet Humain Cosmique de la Terre** sont à blâmer d'avoir conceptualisé un si sordide processus d'évolution de conscience se réalisant transmutatoirement à travers des souffrances psychologiques émotionnelles. Après avoir supporté ce **lot scabreux d'exécrables souffrances morbides**, l'Humain espère du moins que ces «principes conceptuels de transmutation psychique vibratoire» ne soient pas, dans le futur, expérimentalement exportés sur d'autres planètes.

Mais la **conscience d'esprit** que l'individu retire psychologiquement de ces expériences initiatiques de «mentation», faisant partie de l'arnaque initiatique involutive, est la «mentalisation».

La mentalisation

Le processus de «mentation» des cellules neuroniques aboutit sur une progression vibratoire du psychisme-cérébral. Parallèlement, il se produit une «mentalisation», c'est-à-dire qu'à travers la multitude des analyses psychologiques exhaustives, à chercher la meilleure solution possible à une problématique existentielle, il se produit une collecte intellectuelle de données expérimentales d'informations qui deviennent des **référénts mentaux mémoriels**. Inévitablement, ce «processus forcé» élargit le **champ de conscience** de l'individu tout en concourant à l'acheminer vers le

développement d'une «certitude» découlant de son **discernement décisionnel** qui grandit de jour en jour.

L'atteinte de la «certitude» dans l'action signifie l'accession au **savoir**, c'est-à-dire l'*apothéose évolutive* d'un mental psychique appartenant au **Projet Humain Cosmique de la Terre...**

L'inconscient physique mécaniste

La dénomination vulgarisée de **l'inconscient physique mécaniste** est un logiciel psychique agissant tels des **automatismes autonomes** gérant la survie du corps physique, comme le **système nerveux périphérique** comprenant a) le **système nerveux somatique** véhiculant des messages électroneurologiques depuis et vers les organes sensoriels et les muscles squelettiques b) le **système nerveux autonome** régissant les organes internes comme le cœur par exemple et les glandes, et ce dernier se divisant en 2 composantes qui sont le **système sympathique** et **système parasympathique** dont chacun est lié aux réactions émotionnelles. Donc à tout instant, un neurone cellulaire de la peau reçoit des messages d'informations perceptuelles de centaines de milliers d'autres comme lui et en direction d'une région particulière du cerveau alimenté par ce fameux logiciel psychique alimentant énergétiquement tous ces systèmes précités. Ces informations perceptuelles sont alors discriminées dans un processus phénoménalement intelligent et distinctif de discernement autonome des cellules conservant l'essentiel prioritaire de l'information et commandant un potentiel d'action. Multipliez maintenant ces événements perceptuels, d'une durée infime d'une instantanéité, par les ramifications de cent milliards de neurones et cent trillions d'émetteurs/récepteurs, et vous obtiendrez un bio-ordinateur ou processeur psychique dénommé **l'inconscient physique mécaniste** tout à fait exceptionnel et passablement miniaturisé.

Il faut donc reconnaître qu'il réside un ou des génies cosmiques phénoménaux à l'origine de la création conceptuelle du corps physique et du psychisme l'énergisant vitalement.

L'intellect

La connaissance scolaire apprise, comprise et ainsi mémorisée, et son application scientifique par la suite dans la matérialité, dépend d'une **aptitude intellectante** du **psychisme** parfois plus performante chez certains individus que d'autres. La cause dépend de l'*énergie négative* des **engrammes** voilant le **psychisme** de sa réceptivité énergétique du Plan Mental, diminuant plus ou moins sa **capacité intelligente** et lui créant la *névrose confusionnelle* dont l'**égo** de l'individu aura alors à supporter. L'aptitude à pouvoir mémoriser de la connaissance scientifique dans **l'intellect** et de détenir ensuite la faculté de pouvoir mécaniquement l'appliquer à volonté dans la matérialité sont erratiquement qualifiées «d'intelligence», plutôt que «d'intellectuance» comme le démontre le «quotient intellectuel».

À son tour, il faut considérer **l'intellect** comme un logiciel mental psychique, qui s'ajoute dans le **psychisme**, et qui traite d'abord en fonction d'assurer la survie matérielle de l'Humain porteur du précieux cerveau neuronique. La performance de **l'intellect** se réalise à travers un **discernement décisionnel** des intégrations de données référentielles se mémorisant face au stress de l'expérience. Cette dimension «logique et rationnelle» de «l'intellectuance», qui doit mémoriellement et culturellement se structurer d'informations, est aussi fondamentalement nécessaire à une «saine évolution morale d'esprit» qui doit aussi se développer par un autre logiciel mental psychiquement prévu à cet effet : **l'esprit**

Ce duo **intellect/esprit** du **psychisme**, tout au long d'un plan-de-vie involutif, agissant sous forme d'énergie conceptuelle intégrera l'intelligence des principes humanisants contenus dans les différentes **vertus** que l'être aura à vivre initiatiquement, par exemple comme celles de l'*honnêteté*, de la *générosité*, de l'*équité*, du *respect*, de la *compassion* etc. Finalement, une *apothéose sentimentique* de ce processus d'intégration de «l'intelligence conceptuelles des émotions» surviendra par le couronnement humaniste d'un *sens éthique* qui synthèse, en *maturité d'esprit*, l'ensemble des sentiments humains intégrés en l'êtré.

L'esprit

L'individu strictement «intellectuant» n'est pas nécessairement «intelligent» si sa **conscience** n'a pas intégré en **esprit** suffisamment de concepts moraux issus de **vertus humanisantes**. Cette troisième dimension psychique possède aussi son propre logiciel mental de discernement qui traite uniquement les principes moraux à intégrer en conscience. L'**esprit** a donc comme mission «d'humaniser» pour ainsi dire **l'intellect logique rationnel**, sinon l'individu agirait comme une vraie robotique.

La connaissance scientifique apprise par **l'intellect** et les observations qui l'ont instruit sur le tas de l'expérience pour assurer la survie physique tous azimuts, préparent donc la «structure intellectante» vers une consolidation de référents mémoriels d'informations et que la morale de **l'esprit** moralisent humanistement. Cela permet ainsi à la suprématie de «l'intelligence» de **l'esprit** de subjuguer «l'intellectuance» sans l'anéantir. Les deux processeurs opèrent donc en synergie s'instituant en l'individu pour éventuellement supporter un jour un **savoir virtuel** qui surviendra supramentalement, en **essence créative** de l'Esprit, traversant le tandem **intellect/esprit** de l'être selon la progression de sa capacité évolutive.

La synergie intelligente des cellules

La boîte crânienne, de l'être humain expérimental involutif, est composée d'organes cervicaux créés à partir de la «synergie intelligente des cellules cérébrales neuroniques». Chaque organe possède, pour ainsi dire, son monde cellulaire particulier qui compose scientifiquement avec d'autres mondes cellulaires de l'univers cérébral de l'organisme humain physique. Évidemment, ce processus se réalise à l'insu de la conscience de l'individu.

Le cerveau humain compte cent milliards de cellules nerveuses dénommées **neurones**, celles-ci électrochimiquement spécialisées dans le transport et le traitement d'une phénoménale quantité d'informations sensorielles perçues par tout le corps physique. Chacun des **neurones** est relié à dix milles autres et il existe entre eux une multitude de canaux synaptiques se proliférant en réseaux récepteurs et transmetteurs d'informations perceptives sous-cutanées. La fonction précitée de «la mentation» est provoquée à travers l'**intensivité psychoémotionnelle conflictuelle** des expériences humaines psychologiques et matérielles obligeant, depuis la naissance, le développement de l'expansion des cellules neuroniques opérant en synergie intelligente créative.

L'insécurité émotionnelle

Provoquée par l'**intensivité psychoémotionnelle conflictuelle** survenant d'un processus involutif construit de problématiques interpersonnelles se réalisant au cours de l'expérience humaine, la «mentation exhaustive» est occultement éconduite, via la **pensée involutive**, à partir d'un plan de vie occulte complexe devant «évolutivement majorer» la **conscience d'esprit** de l'individu. Malheureusement, c'est toujours l'organisme humain physique qui écope émotivement des **souffrances psychologiques** originant des **insécurités émotionnelles** que génèrent toujours l'**angoisse** et l'**anxiété** expérimentée par exemple. Ces **inquiétudes** et ces **frayeurs morbides**, découlant fondamentalement de la **PEUR**, poussent à bout le système nerveux. Ce qui use prématurément la santé et, finalement, tue le corps physique avant son terme normal de vie.

La réincarnation

Ce corps physique, qui a desservi au mieux l'expérience du plan-de-vie occulte, est une création cosmique sophistiquée mise au service du Projet Humain Cosmique de la Terre. Ce corps biologique de support à l'**âme-esprit**, cette création physique extraordinaire comme d'ailleurs toutes les autres espèces de la Terre, a plus ou moins d'importance pour les cosmicités systémiques qui les ont créés puisqu'elles ne visent que le but de «l'intégration de principes conceptuels» créant la **conscience** chez l'être. C'est aussi parce que cet organisme physique est facilement remplaçable puisqu'il peut sexuellement se reproduire et, dans le temps qui s'écoule entre la mort et la vie qui recommence, une autre **unité énergétique de conscience** viendra, par réincarnation psychique, l'animer vitalement en énergies et selon un autre plan-de-vie occulte associé à une autre époque d'évolution. Ce processus réincarnationnel favorise l'évolution d'esprit d'un **psychisme** afin qu'il poursuive sa *quête d'intégration de conscience de concepts sentimentiques humanistes*, ces types de principes conceptuels n'existant d'ailleurs expérimentalement que sur cette planète Terre.

L'usure physique est, en grande partie, causée par une «mentation excessive» issue d'une **trop grande misère mentale psychoémotionnelle** qui en arrive à prématurément tuer un corps humain physique ainsi maximalelement exploité qu'il est de l'Occulte. L'être n'arrive donc plus à supporter la **trop pénible expérience psychologique émotive** qui maladivement le vieillit et, finalement, le tue avant son temps. Le **psychisme énergétique**, l'habitant cérébralement, se retire alors sur le Plan Astral de la Terre, c'est-à-dire en périphérie sur un des plans sphériques énergétiques englobant la planète, et demeure là en attente de se réincarner de nouveau dans un autre corps physique allant supporter la continuité d'un autre plan-de-vie initiatique s'enchaînant au processus évolutif de conscience. Ceci afin d'optimalelement compléter la précédente expérience non achevée de l'**âme-esprit**, à travers une autre planification occulte d'expériences conflictuellement exhaustives, sciemment éconduites par les Concepteurs Créactionnels de l'Invisibles qui supervisent occultement les moindres mouvements des êtres sur cette planète expérimentale.

La psychologie

On peut donc considérer l'**âme-esprit** comme une sonde énergétique, une interface télépsychiquement suggérée, influencée, incitée, commandée, éconduite à partir d'une **pensée occulte involutive** à l'insu de la conscience réelle de l'individu. C'est pourquoi l'expérience est dite : *psychologique*. L'humanité n'est pas non plus encore saisie du phénomène «expérimental» qu'elle subit psychiquement, et donc non encore habilitée à discerner les projections illusoires de ce pouvoir occulte qui lui surviennent via **la pensée involutive** intervenant insidieusement dans son champ décisionnel de conscience et agissant sur sa destinée.

La programmation inconsciente

L'**inconscient mental** d'un jeune **psychisme émotionnel** est **subjectivement programmable d'engrammes psychiques** lors de **chocs d'impressions émotives traumatisantes** au cours de la dramatique expérience humaine et en concordance avec un plan-de-vie occulte. Un être humain est donc placé en **survie psychologique émotionnelle** à partir du début même de sa vie ovulo-spermatozoïdale, mais ce sera surtout à partir de la naissance où l'**âme émotionnelle** investit le cerveau humain. À la prime jeunesse, l'individu souffre d'une insuffisance de référents mentaux d'expériences passées pour juger, avec un **discernement décisionnel objectif**, une situation problématique qui lui survient. Il est donc en «fragile survie émotionnelle et physique», mais sans essentiellement le réaliser et doit se fier sur ses parents protecteurs et suivre leurs conseils avisés.

Des *stress* et des *chocs émotifs*, subis en *impressions traumatisantes*, seront alors supportés dans des *frayeurs émotives* qui formeront les *programmations mémorielles subjectives* de l'être, et ce *mémoriel émotionnel morbide* se transformera, avec le temps, en *attitudes comportementales subjectives*. C'est-à-dire que ces programmations subtiles se métamorphosent en «commandements inconscients compulsifs» rendant ainsi l'*égo tordu d'attitudes comportementales névrotiques*.

Cette programmation psychologique subtile, nocivement constituée d'*engrammes* ou de ces précités *mémoires négatives* issues de ces *traumatismes émotionnels* du passé, subsiste alors mémoriellement en dormance sous les cendres de l'*inconscient mental* de l'individu. En conséquence, ces *mémoires engrammiques* seront facilement «restimulables» via la *pensée occulte involutive* par exemple, ou plus concrètement par une parole, un objet, une personne, une ambiance, une situation, qui s'associe symboliquement avec le contenu de ce *mémoriel émotionnellement destructeur*. Ces *mémoires engrammiques* émergeront donc inopportunément sur l'écran-mental psychique et animeront dramatiquement la *conscience* et soulèveront alors réactivement d'*anciennes émotions nocives*. Ces fameux *engrammes* s'amplifieront alors démesurément au grand intérêt expérimental des Forces Involutives auxquelles la conscience humaine est *initiatiquement assujettie* jusqu'à ce qu'elle en arrive à psychiquement s'en libérer...

Le premier seuil initiatique évolutionnaire

Le soi-disant *libre arbitre décisionnel* n'est qu'un leurre occulte expérimental. En bas âge alors qu'un jeune être humain est en *survie psychologique émotionnelle*, assujetti alors sous les *lois du mensonge cosmique involutif*, l'individu est amené à prendre des décisions ignorant qu'il y est fortement incité dans son mental via la *pensée suggestive involutive*. Tant que l'Humain expérimental n'a pas suffisamment transmuté dans son *psychisme* par la voie de «la mentation», la *souffrance psychologique exhaustive* l'amenant ainsi à franchir un jour un *premier seuil psychique évolutionnaire*, il demeurera *dominé* sous le *joug involutif* de son soi-disant *libre arbitre décisionnel*. Il demeurera alors «illusoirement convaincu qu'il décide logiquement et rationnellement de sa destinée».

Donc, ce n'est que suite à cette trop longue et pénible phase préliminaire involutive, suite à un *premier seuil psychique évolutionnaire*, que la *conscience* de l'individu accède enfin à un *libre arbitre décisionnel* qui va progressivement se préciser. Véritablement, ce n'est que suite au *passage psychique transmutatoire d'un fameux premier seuil initiatique évolutionnaire* que cette *unité de conscience* pourra enfin goûter, en *esprit*, l'intégration de l'intelligence tirée des concepts humanisants qu'elle aura préalablement vécue.

L'humanité ignore donc qu'elle vit, en première phase évolutive de conscience, une interminable involution spirituelle à travers laquelle le soi-disant *libre arbitre décisionnel* n'est qu'une invention illusoire offerte au mental rationnel de l'individu expérimental.

Le mensonge cosmique (suite)

Durant toute cette trop longue phase involutive, en prémisse à une phase évolutionnaire véritablement décisionnelle en conscience d'esprit qui lui surviendra transmutatoirement, l'Humain expérimental demeure donc assujetti à cette vaste «conspiration cosmique involutive» et subit l'imposition du *mensonge cosmique involutif* puisqu'il n'a jamais été supramentalement instruit sur ce processus. Arnaqué, l'être involutif fait donc partie d'une vaste entreprise cosmique expérimentale, qui n'est qu'un tissu d'illusions imaginatives et incitatives l'éconduisant dans des expériences de conscientisation puisque la vérité actuelle, concernant la manipulation totale de l'Humain par la *pensée télépathique involutive*, ne lui a encore jamais été pragmatiquement expliquée.

L'instruction présente, qui ne soulève que très légèrement un coin du voile involutif concernant le **mensonge cosmique**, ne représente ainsi que l'infime pourcentage d'une «vérité absolue» concernant l'êtréte psychique en «évolution forcée» pour ainsi dire. Ces «vérités instructives présentes» seront toujours réajustées dans le temps par d'autres vérités qui surviendront, c'est-à-dire au fur et à mesure que la conscience doit être acheminée à un stade d'évolution plus avancée en esprit. Donc seulement lorsque l'être sera en mesure de «démystifier plus avant» et supporter l'énergie de nouvelles vérités encore plus phénoménales qui détruiront les anciennes, et que sa **conscience logique rationnelle** pourra alors intégrer comme réalité. C'est le processus d'intelligenciation de l'**esprit** de l'être, via le phénomène de sa **fusion psychique** avec l'Esprit du Double. Ce «processus progressif» ressemble à celui utilisé lorsqu'une personne doit communiquer une mauvaise nouvelle à une autre, elle lui fera alors absorber le choc émotionnel par étapes progressives afin de ne pas émotionnellement la démolir.

C'est le **mensonge cosmique involutif** qui, par exemple, éteignit graduellement le lien établi avec l'**intelligence solaire des Hiérarchies de l'Esprit** qui atteignaient, de leurs communications supramentales, la psyché de l'Être Humain Originel du Paradis Terrestre. C'est-à-dire ce **psychisme**, de source éthérique, incarné dans la matière dense d'un corps humain adamique ou évatique du Projet Humain Cosmique de la Terre avant l'intrusion de Forces Systémiques étrangères, dites involutives, s'ingérant radicalement dans une expérience scientifique extraordinaire qui s'y déroulait «normalement». C'est donc à partir de cet incident incontournable que le **psychisme**, de cette époque ancestrale jusqu'à nos jours, devint *psychologiquement expérimental*...

L'instruction présente apporte des informations qui, à plus ou moins long terme et en fonction de son évolution, peuvent permettre à l'être humain d'alléger partiellement ses *souffrances psychologiques émotionnelles* dues à ce *joug involutif*...

Conclusion

Pour en terminer avec cette longue introduction, préparatoire à l'étude du prochain chapitre, il faut surtout retenir qu'une *subtile névrose psychique* est inévitablement présente, à divers degrés confusionnels, chez tous les Humains involutifs tant qu'ils n'auront pas réussi à franchir un **premier seuil psychique évolutionnaire** à travers malheureusement d'inévitables *souffrances psychologiques*. La *névrose*, qui disparaîtra alors progressivement, est comme un état à demi conscient du MOI *involutivement piégé d'engrammes psychiques*. Elle agit comme une *confusion*, c'est-à-dire un *éparpillement mental* entretenant l'*égarement confusionnel* qui se traduit par une diminution marquée de concentration intellectuelle et de mémorisation, d'un affaïssement de la lucidité décisionnelle d'esprit et, conséquemment, de la médiocrisation de la conscience et le manque d'instantanéité créative. L'*engramme* intervient comme une défectuosité psychique chez l'individu, un piège l'empêchant de discerner la véritable réalité objective autour de lui, donc un *voile retardataire* à son évolution de conscience.

Ce terme *névrotique* sera adapté à toutes les prochaines analyses caractérielles du prochain 4^{ième} livre : *Les névroses émotionnelles des Humains expérimentaux de la planète Terre*. Aucun Humain involutif n'échappe expérimentalement à la *névrose engrammique* sur cette planète de *misère psychologique et matérielle*, même le scientifique intellectuant qui se croit parfaitement et élitiquement sain d'esprit. Il est donc bien important de comprendre que tous les types de *caractères névrotiques* d'individu, qui seront étudiés dans ce prochain volumineux ouvrage, ne se différencieront psychologiquement que par leur *structure névrotique particulière* s'éloignant subjectivement de ce que devrait être un MOI OBJECTIF, c'est-à-dire par des *attitudes comportementales subjectives* découlant réactivement d'une **conscience** involutivement ou *engrammiquement altérée*, ce qui éloigne inévitablement de la réalité objective.

La ***névrose*** est ainsi un ***subtil état confusionnel*** de la **conscience mentale** que l'individu pourrait identifier s'il en avait la volonté d'en être psychologiquement saisi par un **esprit psy évolutionnaire**. Une **conscience** demeure donc réactionnelle aux ***mémoires négatives*** tant que leur ***cause engrammique*** n'aura pas été «neutralisée». La thérapie de l'**Introspection psychologique Évolutionnaire**, par prises-de-conscience, amène à préciser les ***traumatismes émotionnels passés*** ayant créés les ***pièges engrammiques*** inhibés dans l'**inconscient mental** et ainsi les «épurer en énergie». Les ***attitudes comportementales subjectives*** alors disparaissent pour faire place à une réalité et une créativité objective.

Par contre, si l'état émotionnel de la ***névrose confusionnelle*** persiste chez une personne, cette pathologie pourra se dégénérer en ***psychose*** chez certains individus psychologiquement trop charriés par La Vie inc. La ***psychose*** se présente comme une nette coupure avec la raison logique, elle s'exprime comme l'action d'une courte, mais violente colère intempestive fractionnant la réalité qui se déroule. Elle survient le plus souvent comme une fougue dementielle spontanément délirante, dont l'individu ne peut décoder l'anormalité du comportement.

Aucun des humains involutifs, sur la planète expérimentale Terre, n'échappe d'abord à la ***névrose engrammique*** et ses conséquences réactives ainsi causées par l'***influence engrammique*** déjà inhibée dans l'**inconscient mental**. L'effet des ***engrammes de mémoires émotionnelles négatives*** crée ainsi des ***attitudes subjectivement tordues*** et ainsi dissonantes d'intelligence réelle, comparativement à la réalité du comportement normal d'une ***conscience objective***.

Il faut un oeil psy avisé pour en arriver à pouvoir détecter les subtilités psychologiques découlant des ***attitudes subjectives*** créant les types comportementaux d'individus associés aux ***différentes chimies névrotiques caractérielles*** qui seront traitées dans les chapitres de cette 4^{ième} prochaine oeuvre. Seule une **conscience supramentale** peut finement traiter avec la vibration du mot afin de mouvoir l'essence de l'information sur un plan subtil de sa conscience éveillée.

Suite à la lecture prochaine de l'un de ces ***caractères névrotiques*** de la prochaine oeuvre, la **conscience** du lecteur s'éveillant à une autre nouvelle réalité évolutionnaire reconnaîtra que la vie est effectivement un ***long calvaire mental de souffrances psychologiques émotionnelles*** parsemées de périodes de relâchement, que le jargon vulgarisé appelle des «breaks» pour se reposer. Ceci pour que l'individu refasse ses forces vitales et qu'il ne se suicide pas et, de par sa ténacité, il en arrive à radicalement en terminer, avant terme, avec sa difficile expérience émotive de source occultement initiatique.

Demeurez donc en vie afin d'atteindre un **premier seuil psychique évolutionnaire** en cette vie...

N'oubliez pas que le **psychisme** n'a pas de sexe et qu'une énergie différente anime, d'attributs différents, soit un corps physique féminin ou masculin.

N'oubliez pas non plus que l'étude du corps humain, par nos scientifiques, est presque infinie, et il en est de même avec la psychologie...

2

LA SCIENCE DU MENTAL

INTRODUCTION

Ce chapitre se veut une synthèse condensée vulgarisant la structure psychique des fonctions du mental humain ou le **psychisme**. De par ses possibilités d'évolution de conscience, ce **psychisme humain** est supérieurement plus développé comparativement au **psychisme animal** ou au **psychisme insectorien** qu'il soit ailé, terrien ou aquatique, ou encore au **psychisme microscopique appartenant** au monde de l'infiniment petit. Le lecteur doit faire aussi la prise-de-conscience que tous les **psychismes** ainsi que tous les corps physiques qu'ils incarnent psychiquement sont conçus à partir des mêmes schèmes conceptuels par les Créateurs Concepteurs Cosmiques Originels dénommés *La Création*.

Cette œuvre d'écriture se veut une «vulgarisation intégrable» de principes conceptuels fondamentaux, c'est-à-dire un «manuel d'instructions vulgarisée du mental», science ainsi qui se veut «accessible» et qui progressera assurément en sciences nouvelles dans le temps parce que d'autres œuvres supramentales d'auteurs lui succéderont assurément puisque cette **science de la psychologie** est infinie. Par contre, il est un devoir pour l'être humain de comprendre au mieux, par une étude sérieuse attentive, la science de son mental psychologique pour qu'enfin il puisse se donner une compréhension lui apportant une plus grande *paix mentale* conduisant à un *mieux-être* et un *mieux-vivre existentiel* en cette vie. Mais il faut aussi comprendre que la cognition de cette science est surtout nécessaire pour prendre enfin le contrôle de l'évolution de sa destinée, préparant ainsi le retour du **psychisme** à ses origines cosmiques en Éther.

Dans le 3^{ième} principal chapitre fondamental de ce livre, il sera élaboré la fameuse thérapie : l'**Introspection Psychologique Évolutionnaire**. C'est un processus thérapeutique expéditif dans ce sens que en quelques heures seulement, sous le support avisé d'un **thérapeute psy évolutionnaire**, sont susceptibles d'être «émotionnellement neutralisées» les *mémoires négatives engrammiques* inhibées dans l'**inconscient mental** du **psychisme**. Ce processus thérapeutique «libère» le **centre mental** de l'être de *voiles énergétiques nocifs* empêchant d'initier une **fusion psychique** avec le Double en Éther et ainsi de profiter de son inspiration intelligente, sur le plan matériel, à titre d'Ajusteur de pensée. Ce travail d'introspection psychologique constitue en quelque sorte, le passage extraordinaire d'un **premier seuil psychique évolutionnaire** ou l'affranchissement du *joug psychologique émotionnel de l'involution expérimental* pour enfin entrer dans une *phase évolutive expérientielle*, c'est-à-dire pour l'étreté de passer du *mental inférieur involutif* au *mental supérieur évolutionnaire*. C'est donc à partir de ce travail d'*épuration engrammique* que la phase évolutive s'amorce progressivement et que l'être commence alors à goûter l'apothéose intelligente d'un esprit créatif.

LE PSYCHISME

Le **psychisme** c'est : l'**ensemble psychique énergétique des différentes fonctions ou facultés mentales**. Par exemple lors d'un événement, il survient une accumulation d'informations qui seront perçues à travers les 5 sens électroneuroniquement raccordés au cerveau dont celui-ci est imprégné de l'énergie du **psychisme** l'animant vitalement, et alors une **mise en mémoire** s'effectuera et débiteront instantanément des **analyses psychologiques** se réalisant à travers un **discernement** se basant sur ses propres **référénts mémoriels** de vécus passé, des **déductions** suivront, des **projections imaginatives** s'illustreront sur l'**écran-mental psychique**, et finalement le processus s'acheminera vers une **synthèse** préparant à une **décision**.

Il faut donc comprendre que l'ensemble des facultés psychiques de **mémorisation**, de **discernement analytique**, de **projections imaginatives** et de **déduction**, se réalisant parfois dans l'instantanéité, sont des nécessaires à des **prises de décisions** préservant d'abord la survie du corps physique et en second lieu favoriser, si possible, l'évolution de la conscience d'esprit se développant en l'étreté psychique. À tout considérer, le duo du **psychisme-cérébral** constitue un «centre stratégique» qui veille primordialement à la survie du support du corps humain, une mécanique biologique nécessaire à l'apprentissage de «la connaissance», agissant comme une assises de cognition pour l'**intellect**, favorisant l'évolution psychologique d'une **conscience morale** progressant vers une maturité d'esprit.

Le **psychisme** ou un **mental psychique** est en quelque sorte ce que l'on appelait erratiquement l'**âme** dans les temps anciens religieux parce que les **consciences mentales** des Humains de ces époques ancestrales, comparativement à celles de nos jours, n'étaient pas suffisamment évoluées en **science de la psychologie** pour en intégrer la signification mentale. C'est une science qui d'ailleurs n'existait pas pour ces **psychologies mentales anciennes**, qui n'étaient ainsi mentalement pas en mesure d'en distinguer les paramètres sophistiqués comme l'individu contemporain peut le faire maintenant. Ces religions archaïques avançaient mystiquement que l'**âme** était «*Une parcelle divine !*» et qu'elle était «*À l'image et à la ressemblance de Dieu, le Créateur de l'Univers !*» Mal interprétant l'**âme** pour le **psychisme**, elles ne se trompaient quand même pas...

Il y a la matière dense sphérique de la Terre où vivent expérimentalement les Humains, mais la planète est englobée par une immense sphère énergétique appelée l'Astral où se situent des Forces Involutives dominant, via le phénomène télépathique de la pensée, l'expérience des Humains terriens, et le tout baignant dans un immense cosmos énergétique dénommé l'Éther. Et en quelque part dans son infinitude se trouve au milieu l'Île du Paradis, le centre stratégique d'une Intelligence phénoménale surnommée *La Lumière* à l'origine conceptuelle de la création de toute chose dans l'Univers. Un **psychisme planétaire** est donc d'origine cosmique éthérique, en fait, une représentation énergétique du **Psychisme Créateur**, une photocopie pour ainsi dire de cette **Conscience-Énergie Universelle**. Donc, une duplication du potentiel psychique d'un **Psychisme Universel** de *La Lumière* et dit Le Double, et qui descend de l'Éther, situé ainsi au-delà de l'Astral de la Terre, pour s'incarner dans le cerveau d'un corps humain biologique afin d'y vivre des **sentiments émotionnels** «uniques» à cette planète-école particulière comme il en existe des milliards d'autres dans l'Univers.

Ceci donc dans le but fondamental d'intégrer, en **conscience d'esprit**, des *principes conceptuels nouveaux d'intelligence morale subtile* contenue dans chacun des **sentiments émotionnels** expérimentés comme l'*honnêteté*, la *générosité* ou la *compassion* par exemple pour ne mentionner que ceux-ci. Cette *nouvelle intelligence conceptuelle acquise*, expérimentée sur le champ de bataille de la vie planétaire au cours des multiples réincarnations humaines des **psychismes** jusqu'à nos jours, est ainsi *intégrée* en conscience mentale d'esprit comme cela se réalise sur la majorité des autres planètes-écoles de l'Univers. Il n'est pas toujours nécessaire à un *psychisme* du cosmos d'incarner un corps physique pour apprendre et intégrer une science dispensée sur une des planètes du cosmos, mais c'est le cas sur la Terre dans un corps biologique indispensable pour vivre les émotions et unique dans l'Univers. **Conscience** : **con** voulant dire **avec**, le **psychisme** a donc la «capacité d'intégrer de la science de principes conceptuels» selon des expériences vécues qui façonneront son **caractère égoïque**.

Le **psychisme cosmique énergétique** est donc une **unité mentale de conscience d'esprit** plus communément dit l'**esprit**, alors que l'**âme** représente le **système psychique vital et émotionnel** du corps physique appartenant à la planète-école Terre. L'**âme** est ainsi une dimension psychique énergétique qui s'ajoute, au passage en Astral de l'**unité de conscience**, lors de la descente éthérique de ce **psychisme mental** s'incarnant dans la matière dense cérébrale d'un corps humain de la Terre. C'est donc l'**énergie âmique** qui oblige l'**esprit psychique** de vivre, expérimentalement à fond à travers les sens du corps humain, des **sentiments émotionnels particuliers** selon un plan-de-vie, et dont la **conscience expérimentale** aura à en intégrer la *teneur morale psychologique*. Ces *sentiments*

conceptuels n'existent donc pas sur aucune autre planète-école sidérale de notre Univers Local faisant partie de l'un des 7 Superunivers de l'Univers.

Le **psychisme** possède, dans ses **banques de mémoires** de vécus passés, des **référents mémoriels** qu'il «analyse» pour adéquatement prendre ses «décisions». Il est, en fait, un subtil **ordinateur énergétique**, comme il est dit «*À l'image et à la ressemblance du Dieu !*» donc «au potentiel du Double», qui demeure *psychiquement lié en permanence* à l'Invisible qui connaît tout de lui et qui le supervise dans ses expériences planétaires qui se réaliseront, selon un plan-de-vie, en survie psychologique et matérielle.

Ce **psychisme ordinateur**, incarné dans un Humain, imprègne énergétiquement le cerveau et lorsque ce centre mental «décide» d'une action, cette «prise de décision» fait en sorte que des «pulsions électroneuroniques» sont envoyées à certaines des micros-régions du cerveau pour, qu'à son tour, il «dynamise électroneurologiquement» les membres du corps physique qui vont alors s'actionner en fonction d'expériences psychologiques et matérielles. Inévitablement, celles-ci développeront de la **conscience de discernement décisionnel** chez l'individu progressant évolutivement vers une *maturité d'esprit*.

Considérons les théories suivantes que :

1-Dieu, dans le ciel des religions involutives, est un ensemble d'Énergies Systémiques scientes de l'Éther, c'est-à-dire d'évolution scientifique phénoménalement avancée à l'origine de la création des systèmes solaires et planétaires de l'Univers. Inévitablement, ces Énergies ou ces Intelligences sont à l'origine de la création de ce fameux **psychisme mental** en «extrayant potentiellement» une parcelle énergétique d'elles-mêmes : «*À son image et à sa ressemblance !*» comme l'expriment les textes bibliques.

2- Sur la planète Terre, de leur création, pour favoriser le développement espritique de conscience de ce **psychisme** ou ce **mental-ordinateur de conscience**, ces Énergies Systémiques ont prévu, selon un *plan-de-vie* pour chacun, qu'il sera **conflictuellement éprouvé** dans des expériences psychologiques et matérielles, dénommées «initiatiques», se réalisant sur le champ de bataille de la vie. Ceci afin d'obliger, cette **conscience mentale**, à expérimentalement cheminer vers une **maturité égoïque d'esprit**. Les **déductions de discernement**, que l'individu aura à difficilement développer, seront ainsi vécues, expérimentées, maintes fois analysées, et la résultante étant de faire *évoluer* ou *croître en conscience psychologique d'esprit*. Comme support à ses expériences planétaires, ce **psychisme mental** a donc investi le **cerveau** d'un corps humain physique pourvu d'un **système émotionnel** l'obligeant, malgré lui, à intensément se sensibiliser à la *conscience morale* de la teneur psychologique des sentiments issus de ses vécus expérimentaux émotionnels.

L'**unité de conscience** s'étant ainsi incarnée dans un corps humain émotionnel, communément, on dira qu'elle est devenue une **âme-esprit**. Disons alors que l'**âme émotionnelle** appartient à la Terre, ce que l'**esprit logique** appartient à l'Éther.

C'est avec étonnement, que l'individu contemporain apprendra que toutes ses expériences psychologiques et matérielles, heureuses ou malheureuses, sont ainsi occultement planifiées pour son évolution expérimentale de conscience. Mais reste qu'il est survenu un incident fâcheux, dénommé l'ACCIDENT dans l'Univers, qui fait que les **psychismes cérébraux** sont, depuis des millénaires de temps terrestre, **expérimentalement exploités** dans leurs expériences psychologiques émotives qui n'en finissent plus et ainsi **intentionnellement retardées** dans ce qui devrait être une «évolution normale de conscience». L'auteur a précédemment mainte fois élaboré sur ce sujet et y reviendra assurément plus loin.

Le **psychisme énergétique** comprend, pour ainsi dire, **6 logiciels psychiques autonomes** ou **facultés discernantes** se vouant «ensembles en synergie», c'est-à-dire en «actions coordonnées intelligentes» au développement du **discernement mental décisionnel** devant normalement s'effectuer chez l'être humain et communément dénommé «la raison». Si on compare ce système mental à un ordinateur électronique par exemple, l'ensemble de ses logiciels psychiques fondamentaux seraient

comparés au «software» de Windows comprenant des programmes comme Word, Excel etc, alors que le cerveau biologique serait le «hardware biologique» de transport électroneuronique d'informations et de commandes des diverses fonctions mentales psychiques nécessaires à conditionner les mouvements mécaniques de la motilité du corps physique en rapport avec les expériences. Voici d'abord comment ils se répartissent : une **unité de conscience-énergie**, provenant du cosmos, est composée des dimensions psychiques **esprit**, **intellect** et **égo** et lors de sa descente de l'Éther, franchissant obligatoirement l'Astral de la Terre, au passage, les Forces Astrales Involutives lui attribueront les 3 autres dimensions psychiques ci-après :

a) La dimension psychique dénommée l'**inconscient physique mécaniste**, constitué de différents fluides énergétiques subtils pour vitalement dynamiser le corps humain physique, psychiquement incarné, pour le maintenir en vie. Ce sont différentes programmations énergétiques qui coordonnent fluidiquement entre elles la gestion vitale des organes et, par exemple, régulent les différents systèmes autonomes tels les systèmes nerveux, sanguin, digestif et lymphatique. Le corps humain ne se maintient donc pas seulement en vie par l'ingestion de nourritures nécessaires à alimenter un système cellulaire.

b) La dimension psychique **sexualité** est en fonction de la reproduction de corps physiques. Les organes génitaux deviennent donc productifs à une certaine période de la vie, mais dans la mesure où ils reçoivent, occultement, une énergie fluide sexuelle ayant pour fonction de les dynamiser. De l'Occulte encore surviennent les fantasmes érotiques qui ne sont pas issus de l'imagination de l'individu. En passant, la thérapie de l'**Introspection Psychologique Évolutionnaire** parvient à énergétiquement épurer certains **engrammes** particuliers bloquant l'énergie sexuelle.

c) La dimension psychique **émotion**, afin de profondément goûter la teneur conceptuelle de chacun de la panoplie des *sentiments moraux de vertus agréables* à expérimenter tels la *générosité*, l'*honnêteté*, l'*équité*, la *compassion* etc, et ceux aussi des *sentiments morbides désagréables* à expérimenter telles les *contre-vertus* comme la *peur*, la *haine*, la *culpabilité* etc. Ces sentiments émotionnels de toutes sortes seront éprouvés au cours de l'expérience psychologique de conscience, sur le champ de bataille de la vie conflictuelle, en concordance avec un plan-de-vie expérimental de source astrale involutive dans une première phase d'évolution.

En résumé, lorsque psychiquement incarnée dans le cerveau d'un Humain, l'**âme-esprit** comprend 6 dimensions psychiques :

1- L'inconscient physique mécaniste : logiciel psychique subtil agissant vitalement d'une façon «autonome» sur les systèmes nerveux, sanguin, digestif et lymphatique, en concordance avec les sens et gérant la coordination de l'équilibre et des mouvements des membres du corps humain physique.

2- Le système émotionnel : logiciel psychique subtil servant au ressenti psychologique émotionnel des différents sentiments moraux devant être vécus au cours de l'expérience matérielle, telle la panoplie des *vertus* et *contre-vertus émotionnelles* de façon à «humaniser» l'**intellect** de principes conceptuels nouveaux.

3- La sexualité : logiciel psychique subtil gérant l'énergie voluptive de la sexualité génitale en fonction de la reproduction du corps physique.

4- L'intellect : logiciel psychique subtil, logique et rationnel, qui intègre des mémoires de référents utiles, au cours de l'expérience, par observation, apprentissage, ou par l'étude scolaire de la connaissance scientifique qui servira principalement au travail, assurant ainsi la survie matérielle du corps physique. C'est le canal d'entrée de l'Occulte Involutif ou l'input psychique par lequel survient des *pensées astrales insidieuses, suggestives et incitatives, retardataires* à l'évolution de la conscience. Ces Forces Astrales tiennent le rôle *du mal* servant donc au développement du **discernement décisionnel** se réalisant à travers le processus «du *bien* et du *mal*».

5- **L'esprit** : logiciel psychique subtil agissant comme *support moral* en fonction de «raisonner» l'**intellect** en rapport avec la teneur du rôle du «*bien*» dans le processus de **discernement décisionnel** «du *bien* et du *mal*». Il est aussi le récepteur psychique du **savoir** de l'Esprit, qui survient d'abord sous forme d'*intuition* du Double de *Lumière* qui supervise tout **psychisme** au cours de la phase involutive du développement du mental.

6- **L'égo** : logiciel psychique réactif pour le développement de la **volonté** ou **forces intérieures** créant finalement une **détermination d'acier trempé** chez l'individu. Il agit comme une résultante synergique, un terminal, un **récipiendaire de conscience** des 5 précédentes dimensions psychiques agissant en fonctions coordonnées. Mais c'est l'Esprit, via l'**esprit** de l'être, qui doit «modeler la raison» de l'**égo** qui doit développer un entendement pragmatique ou pratico-pratique à travers ses expériences sinon l'étreté ne demeurera que d'ordre philosophique dans ses actions. L'**égo** devient donc l'expression d'un «entendement» ou d'une **conscience globale** chez l'individu. Reste que c'est lui qui écope réactivement des effets des **émotions psychologiques** qui lui façonnent une **personnalité subjective**, relative à un **mental inférieur** en première phase de développement involutif de la conscience mentale d'esprit, mais surviendra une phase évolutive un jour et ce qui octroiera un **mental supérieur** à l'être d'où l'**égo** sera devenu *évolutionnairement objectif*. Il sera alors dit que la **personnalité subjective** est passée à la *personne objective*.

Cette série de logiciels mentaux, qui sont psychiquement interreliés en synergie créative, finalement : observe, mémorise, analyse, rationalise, interprète, imagine, projette, discerne, déduit, décide, actualise, expérimente, synthèse et intègre en conscience l'expérience encourue en cogestion intelligente. Tous agissent d'abord pour assurer la «survie matérielle» du corps physique qui contient le **centre mental cérébral** du **psychisme énergétiquement incarné**, mais pour ensuite favoriser la *conscience d'évoluer en esprit* à travers le tourbillon psychologique d'expériences initiatiques de vie qui empoigne quotidiennement l'être humain dès son réveil. C'est le **système émotionnel**, astralement exploité, éprouvé, abusé, qui fait en sorte que l'**égo** vit un *cauchemar réactionnel journalier*. Le **mental inférieur** est «victime» des Forces Astrales Involutives...

Dans ce processus d'*évolution de la conscience*, s'activant sous toutes les facettes de la survie matérielle et conflits interpersonnels entre les individus, le mental est **émotionnellement assujéti** dans d'intenses analyses mentales à solutionner afin de résoudre les problèmes conflictuels de la vie psychologique, physique et matérielle prévue par un plan-de-vie occulte involutif. L'individu n'a jamais réalisé qu'à partir même de sa fécondation et croissant jusqu'à l'âge où il en est maintenant, qu'il a été constamment placé en **survie psychologique émotionnelle** dans un environnement matériel. Tout au long de sa croissance physique, ce processus de survie, tous azimuts, a «obligé» une gymnastique continuelle des cellules neuroniques du cerveau, ce qui a non seulement favorisé leur forme santé physique pour ainsi dire, mais aussi l'étendue de la prolifération de leurs interconnexions neuroniques dans tout l'organisme physique. Ce processus a aussi favorisé le développement du **discernement décisionnel**, mais à quel prix parfois de **souffrances psychologiques émotives** pour l'individu...

Ces «cellules intelligentes du cerveau» participent donc, en tandem, aux analyses psychologiques exhaustives du **mental psychique** qui l'habite et qui cherche ardemment à trouver des solutions aux problèmes occultement imposés de vie puisque ce sont elles, en «synergie cellulaire intelligente», qui ont physiquement bâti le cerveau comme d'autres d'entre elles dans le corps ont été destinées à créer les autres organes ou membres du corps physique. C'est donc en «synergie intelligente collective» qu'elles ont ainsi créé l'organisme humain entier. L'Humain ignore aussi que «l'hyperactivité mentale», produite par l'intensité des analyses psychologiques exhaustives, favorise l'augmentation du «taux vibratoire» des cellules, c'est-à-dire de «l'augmentation» de leur «longueur d'onde» ou de leur «fréquence d'oscillation personnelle», cela correspondant ainsi à un certain «taux de résonance vibratoire» s'accroissant dans «l'échelle du spectre de la lumière» où évidemment elles ne sont pas répertoriées. Mais tout ce qui existe sur la Terre possède une «fréquence particulière de vibration» ou une «résonance vibratoire» comme «vibre» alors un diapason métallique par exemple, qui

lorsqu'on le frappe crée une «onde vibratoire audible» et qu'un oscilloscope électronique est en mesure d'en illustrer visuellement et d'en quantifier l'intensité et la fréquence vibratoire.

Les cellules cérébrales sont ainsi maintenues, malgré elles, en «conditionnement vibratoire», mais le plus souvent en «surconditionnement vibratoire» par «la mentation» créée par le **stress émotif à psychologiquement solutionner la vie conflictuelle occultement imposée**. Ce processus d'hyperactivité mentale augmente donc, subtilement chaque jour de la vie, leur «progression vibratoire de fréquence» via **l'intensité émotionnelle de l'expérience humaine**. Le lecteur verra plus loin, au cours de l'étude, le rapport étroit de son **cerveau vibratoire** et de son **psychisme mental** oeuvrant en *évolution de conscience d'esprit* sous l'influence du **stress émotif**. Subséquemment, le lecteur comprendra l'importance de la «vibration» ou de «l'état vibratoire» du duo du **psychisme-cérébral** pour le développement progressif de son intelligence d'esprit.

L'Humain psychique de la Terre «ignore» donc qu'il est «initiatiquement coïncé» en expériences psychologiques de conscience sous l'assujettissement des **lois d'impressions émotionnelles de l'âme**, c'est-à-dire de **chocs émotionnels** qui marqueront **dramatiquement à jamais** l'individu lui créant des **mémoires négatives**, dénommées **engrammes**, qu'il portera donc psychiquement toute sa vie et qui vont le **névroser**. C'est son plan-de-vie qui l'«oblige» ainsi à **initiatiquement goûter** les différents sentiments émotionnels **agréables** comme la **générosité** ou la **sentimentalité** par exemple, mais aussi de **souffrir** d'autres sentiments initiatiques **désagréables** comme la **culpabilité** ou la **haine** par exemple. C'est donc par ce processus sensitif de vécu à travers des expériences émotives qu'il intégrera, avec discernement, les «subtilités intelligentes» contenues dans chacun des sentiments vécus qu'il éprouvera parfois exhaustivement à travers d'**exécrables souffrances psychologiques émotionnelles**.

Par définition, une «initiation» est toujours «imprévue» et «indécelable» comme un piège, une arnaque, un traquenard, qui survient inopportunément dans la vie à l'insu conscient de l'individu et en fonction de son plan-de-vie. Donc «initiatiquement coïncé» de la sorte dans l'expérience de la vie, c'est pour l'être une «obligation» de vivre «malgré lui» une situation existentielle et, finalement, une «intégration psychologique de conscience» se réalisant sur le terrain d'une expérience imprévue, mais occultement prévue.

Une **initiation de conscience** est donc «prévue» par le plan-de-vie. Elle est ainsi subtilement orchestrée sous l'assujettissement de l'Occulte Involutif expérimentant l'évolution de conscience des êtres humains. C'est une «arnaque cosmique» survenant sur le champ de bataille de la vie «conflictuelle» et que l'individu «ne peut voir venir». Les «expériences initiatiques» sont ainsi parfaitement planifiées avant même l'incarnation du **psychisme énergétique** dans un corps humain choisi en fonction d'un plan-de-vie issu de l'Occulte et que les religions involutives du passé ont dénommées : Dieu. L'arnaque cosmique occulte, sciemment organisée, sert donc à l'**intégration de discernements psychologiques de conscience** et ainsi de l'**intelligence conceptuelle** qu'ils contiennent chacun. Ces **principes conceptuels intégrés** développent ainsi en l'**égo** une **conscience psychologique** et finalement une *maturité d'esprit*.

Un psychisme primaire ou élémentaire en évolution de conscience est peu vibratoire et donc de **mental inférieur** énergétiquement lié à l'Occulte Involutif en contrôle de son plan-de-vie ou des événements que l'Humain devra vivre malgré que souvent, il bifurque égoïquement de sa trajectoire initiatique, mais il y est incessamment ramené même si cela prend du temps. L'Occulte est comme placé au clavier d'un supraordinateur énergétique, dénommé le Plan Mental inférieur, qui contrôle tous les psychismes humains de la Terre non suffisamment évolués en conscience d'esprit. Ce supraordinateur est ainsi à l'affût des moindres gestes réactifs de l'individu qui doit tendre à progressivement se développer une **autonomie décisionnelle** à travers ses expériences. Il arrivera à l'être de franchir un jour via le passage d'un **premier seuil initiatique évolutionnaire** et il sera alors «progressivement désassujéti» des **lois occultes émotionnelles du mental inférieur**, pour graduellement s'assujettir aux *lois sentimentiques* du **mental supérieur** sous la supervision du Double.

L'Occulte Involutif, représentant «*le mal*» pour ainsi dire, est donc en mesure d'énergétiquement projeter, vers l'être humain, des ***pensées initiatiques incitatives*** à travers son canal psychique basement vibratoire de l'**intellect** pour «subtilement l'éconduire» selon son plan-de-vie initiatique. L'Occulte est ainsi placé au contrôle de ***la pensée télépathique involutive*** et que l'Humain croit totalement sienne. Mais c'est sous forme d'*intuition* que le Double, dénommé «*le bien*», surviendra alors comme un flash, via ***la pensée éthérique*** dans l'input **esprit**, en corrections créatives de trajectoires de vie. Ce *flash intuitif* survient donc parfois afin que l'être soit «positivement influencé» en évolution d'esprit au cours de sa difficile expérience initiatique involutive à travers le brouillard des ***confusions névrotiques*** entretenu dans le **mental inférieur** par l'effet des ***chocs émotionnels engrammiques***.

Au cours de la vie involutive, sciemment et occultement planifiée pour l'individu, c'est au cours d'une circonstance particulière que, pour la première fois, sera vécue une **émotion**. C'est donc à un moment précis de l'expérience que de l'Invisible Cosmique va énergétiquement survenir une *émotion fluide* injectée à l'**âme** située à l'adresse mentale vibratoire du **psychisme** pour qu'il goûte, pour la première fois de sa vie terrienne, une **émotion particulière** liée à un **sentiment si particulier**. Si l'individu en mourait par exemple, son **psychisme** retournerait dans le cosmos enrichi de ce vécu conceptuel si singulier.

Le **psychisme** est doté d'un **écran-mental couleur** baignant énergétiquement dans le cérébral de l'individu. Sa fonction est d'illustrer au mental psychique les projections imaginatives issues de la **pensée occulte** devant orienter l'être à travers son plan-de-vie, mais pour favoriser aussi le développement de son **discernement décisionnel**.

La raison fondamentale de la présence d'un **psychisme éthérique** sur la Terre, celui-ci incarné dans la matière dense d'un corps humain physique de support, est ainsi en vue de l'*intégration en conscience des diverses formes psychologiques d'intelligences subtiles contenues dans chacun des sentiments émotionnels de vertus et contre-vertus, en fonction de lui forger une morale humaniste d'esprit*. Tant que ce processus initiatique ne sera pas achevé pour ce **mental psychique**, il n'y aura pas de passeport émis pour le retour de la **conscience d'esprit** à l'infinitude de l'Éther d'où ce **psychisme éthérique** provenait originellement avant son incarnation dans la matière.

Approfondissons maintenant chacune des dimensions du **psychisme âme-esprit** :

1-L'INCONSCIENT PHYSIQUE MÉCANISTE

C'est un **logiciel psychique énergétique d'automatismes autonomes** et dont la **conscience** de l'individu n'a «aucune perception ni accès de contrôle» en rapport avec son corps physique. Ce **logiciel psychique mécaniste** a comme fonction la gestion dynamique de la régulation des systèmes nerveux, sanguins, digestifs et lymphatiques imbriquant ainsi tout l'organisme humain physique. Ce **logiciel psychique inconscient** est aussi alimenté d'une infinité d'informations instantanées subtiles des senseurs cellulaires issus des 5 sens électroneuroniquement lié au cerveau dont le **psychisme** imprègne de son énergie.

Par exemple, ce sont par les récepteurs tactiles perceptuellement disséminés sous la surface de la peau partout le corps physique et ceux des muscles, des tendons, des articulations, et avec l'apport d'information des 5 sens qui, en synergie perceptuelle, arrivent à maintenir debout «l'équilibre» du corps humain prêt à l'action. Et suite à des apprentissages, c'est ce **logiciel psychique d'automatismes inconscients** qui commande en plus des mouvements ajustés quasi inconscients aux membres permettant à l'individu d'écrire, de parler, de courir, de se défendre, de travailler ou de faire du sport, donc sans réellement analyser chaque mouvement actionné dans le feu de l'action. Ainsi, lorsque l'Humain communique tout en gesticulant, il n'a pas véritablement conscience de cette coordination de ses gestes s'actualisant avec ses paroles.

SYSTÈME NERVEUX CENTRAL

Figure 1

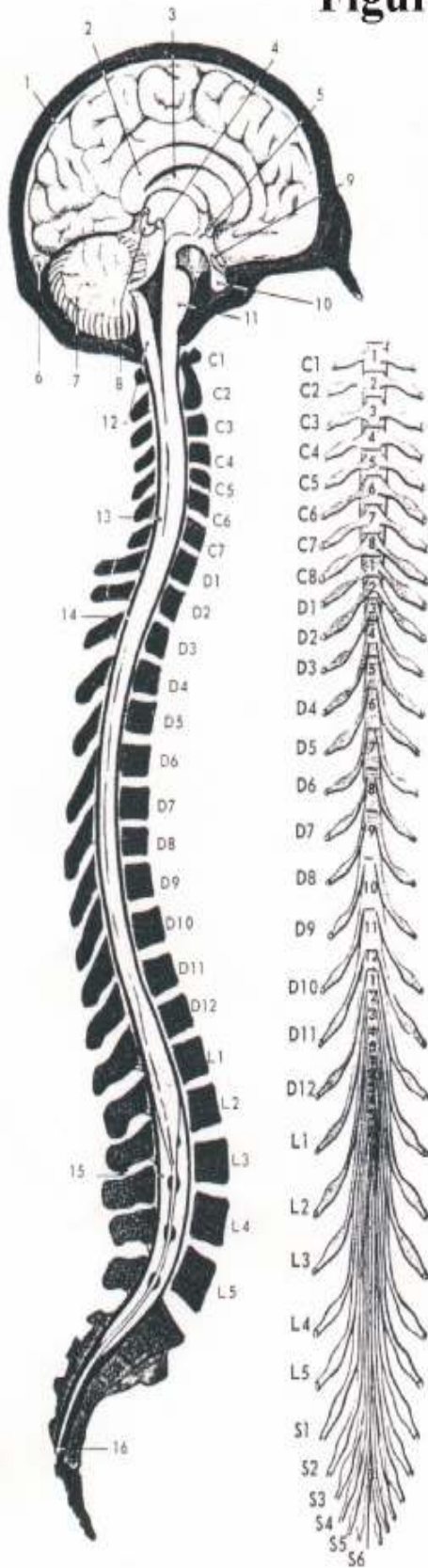

SYSTÈME NERVEUX PÉRIPHÉRIQUE

Figure 2

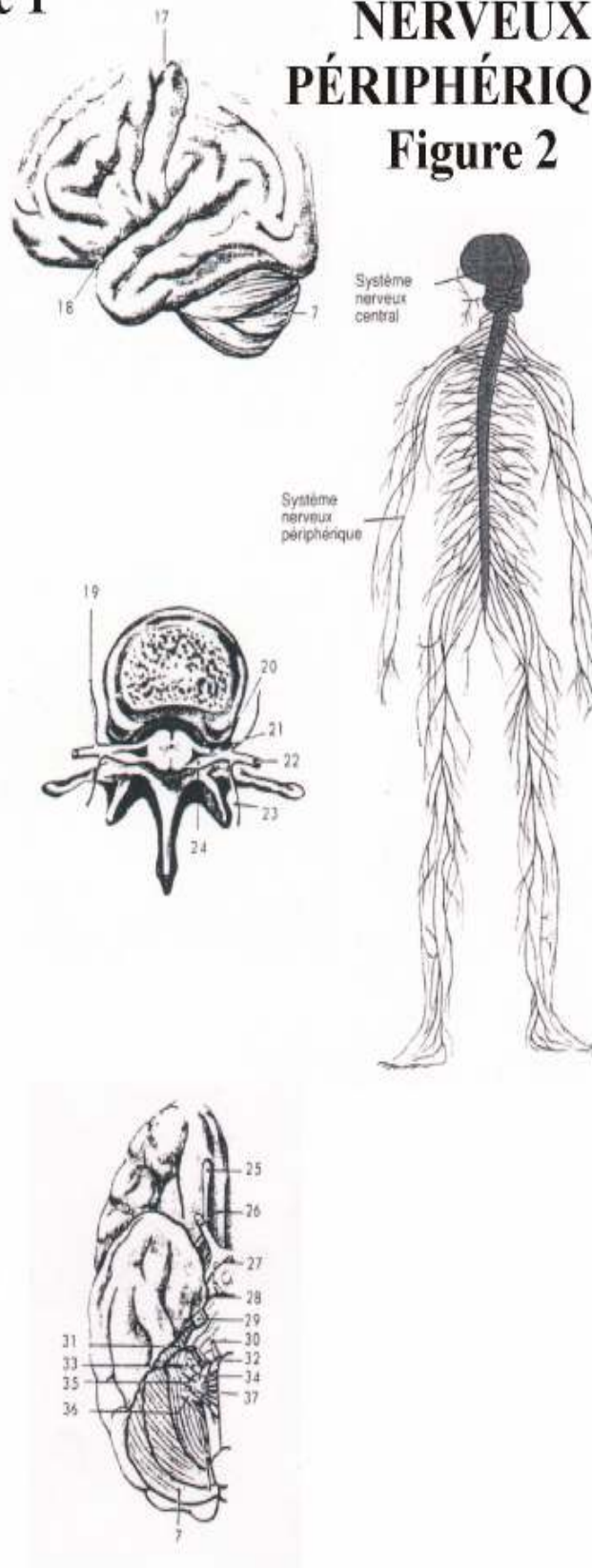

LE NEURONE

Figure 3

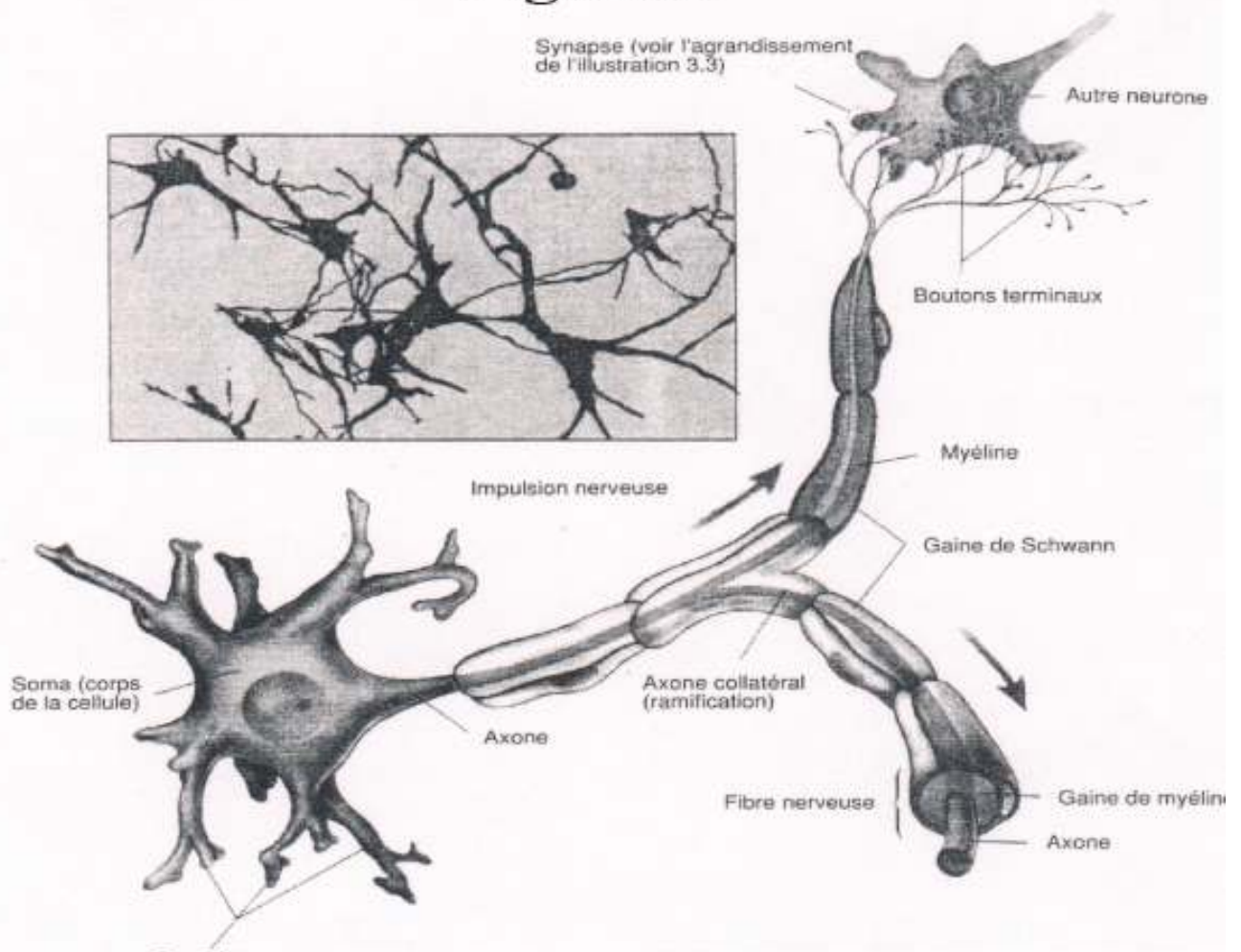
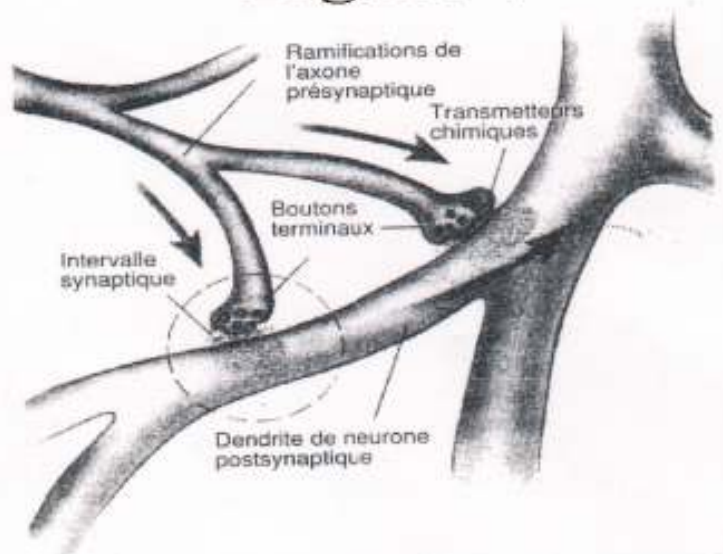

Figure 4



Ce logiciel psychique particulier fait donc la lecture des 5 sens du corps physique, et les récepteurs sensitifs des 4 premiers sens dont la **vue**, l'**ouïe**, l'**odorat** et le **goûter** sont concentrés dans la région de la tête et presque directement branchés au cerveau, alors que le 5^{ème} sens, le **tactile**, agit comme une extension du cerveau, comme un long et volumineux neurone passé à l'intérieur de la colonne vertébrale où sur toute sa longueur s'en détachent d'autres plus petit qui s'étendront perceptiblement à tout l'organisme physique (voir fig. 1) et ses réseaux nerveux neuroniques associés (voir fig. 2). La lecture perceptuelle, de cette **sensibilité tactile**, s'effectue donc à l'aide de **senseurs cellulaires** ou par de micros environnements de cellules perceptuelles neuroniques (voir fig. 3 et 4).

Des **senseurs cellulaires neuroniques** sont ainsi associés à la dimension **tactile** du cerveau et interreliés par milliards dans tout le corps physique. Ils sont synergiquement liés au complexe analytique décisionnel et réactionnel du **psychisme cérébral**.

S'effectuera alors psychiquement l'enregistrement de données sensibles perçues des 5 sens et dirigées vers des **banques mémorielles** afférentes à ce **logiciel mécaniste d'automatismes autonomes** pour favoriser la «synchronisation inconsciente» des mouvements de l'organisme comme : parler, chanter, écrire, marcher, courir, se défendre pour la survie, maîtriser un sport, un art ou une aptitude de travail via leur intégration dans l'intellect.

S'enregistrent donc, dans les **banques psychiques mémorielles**, des informations complexes provenant de sensations neuroniques «éprouvées» puisque associées aux expériences. Elles s'accumulent donc mémoriellement et par la suite, au besoin, elles s'exprimeront physiquement dans des mouvements précis, rapides et efficaces et dans une instantanéité mécaniste d'actions quasi inconscientes, mais ajustées à la situation.

2-LE SYSTÈME ÉMOTIONNEL

Lors de sa descente de l'Éther vers la Terre, le **psychisme cosmique** ou la **conscience-énergie éthérique** doit traverser l'aura énergétique de la planète, c'est-à-dire la vaste sphère énergétique sphérique du Plan Astral englobant la sphère matérielle terrienne. C'est lors de son passage en Astral que les Forces Involutives, qui y habitent en domination, assujettiront, avec l'ajout de l'**âme**, ce **psychisme éthérique** aux **lois astrales des émotions**. L'**âme** intervient donc tout comme si on insérait une disquette de programmation, identifiée «**ÉMOTIONS**», à un système ordinateur sur le plan matériel. Cette **unité cosmique de conscience**, devenue alors une **âme-esprit** en ces lieux astraux, étudiera son plan-de-vie involutif afin de la préparer à son incarnation humaine planétaire dans laquelle elle sera projetée.

On peut avancer que l'**âme** appartient aux **lois émotionnelles de la Terre**, car les **émotions psychologiques** n'existent pas sur les autres planètes de l'Univers. L'**émotion** doit être considérée comme un «outil sensitif» faisant «ressentir en profondeur» les divers **sentiments** devant être vécus au cours du plan-de-vie. L'**émotion**, distinctement liée à un **sentiment**, sert donc à son «intégration conceptuelle en conscience psychique d'esprit». C'est par «l'intégration conceptuelle de sentiments» qu'un **psychisme humain** évolue comparativement aux animaux par exemple. Il faut distinguer aussi qu'un **sentiment émotionnel particulier** n'a pas la même *saveur d'agréabilité sentimentique d'esprit* ou de *désagréabilité morbide de souffrance psychologique émotionnelle* qu'un autre, donc dans la même mesure où on ne goûte pas la *générosité* de la même façon que la *compassion*, tout comme on ne souffre pas la *haine morbide* de la même façon qu'on souffre de la *culpabilité morbide*. Ce sont donc tous de différents **concepts psychologiques émotionnels** se catégorisant dans deux groupes de polarisation opposée émotive.

Donc à l'insu de la **conscience en éveil** de l'individu, des **sentiments émotionnels** lui seront fluidiquement ou énergétiquement injectés dans le **psychisme âmique** au cours des expériences humaines de vie, c'est-à-dire au cours d'événements initiatiques sciemment orchestrés sur le plan terrestre à partir de l'Invisible et en concordance avec le plan-de-vie. Pour la première fois dans sa vie, l'être alors ressentira un premier sentiment émotionnel, agréable ou désagréable, et le revivra au cours de sa vie sur toutes ses facettes psychologiques possibles. C'est ainsi qu'il l'intégrera finalement en **conscience mentale** comportant alors tous ses *attributs psychologiques humanisants d'évolution d'esprit*. C'est donc dans le feu de l'expérience que seront intégrés chez l'Humain, un-à-un, les sentiments émotionnels qu'ils soient *agréables et créatifs* ou *désagréables morbides et destructifs*. Ce phénomène «d'intégration émotionnelle» va alors durer jusqu'à ce que ne survienne un **premier seuil psychique évolutionnaire** dans la vie de l'être, c'est-à-dire un phénomène de transmutation psychique se réalisant malheureusement à travers la *souffrance psychologique émotionnelle*, mais heureusement pour progressivement le désassujettir des **lois astrales des émotions involutives de la Terre** et préparer le **psychisme** à son retour à l'Éther.

«Ces avancées innovatrices de l'auteur vont évidemment créer de grandes vagues de scepticisme dans l'entendement raisonné du lecteur qui en découvre les principes conceptuels...»

Une **émotion** est ainsi un **fluide énergétique subtil** qui n'appartient pas réellement à l'individu qui la subit, mais elle est occultement, énergétiquement, et télépathiquement projetée vers lui au temps opportun de son expérience âmique émotionnelle prévue par le plan-de-vie. C'est donc avec plus ou moins d'intensité, que cette énergie fluide lui survient à son adresse mentale à un moment précis de son expérience initiatique en vue d'une **intégration** en conscience mentale d'esprit. La réception subtile ressentie d'une **émotion** est donc parfaitement orchestrée de l'Occulte pour l'*évolution spirituelle* d'une **unité mentale de conscience d'esprit** habitant cosmiquement un Humain de la Terre. C'est la façon *spirituelle* de sortir ce **psychisme** de sa phase humaine animalée.

L'**émotion psychologique souffrante** «oblige» donc en profondeur d'intenses analyses psychologiques concernant tous les aspects conflictuels rattachés à une initiation expérimentale réalisée dans un chaos conflictuel de vie sciemment orchestré de l'Invisible. L'**émotion** est ainsi un «outil subtil» d'intégration mémorielle de conscience paramétrant tous les aspects psychologiques conceptuels contenus dans un **sentiment** quelconque vécu dans le feu de l'expérience *agréable* de plaisirs ou *désagréable* de *craintes insolites* par exemple.

3-LA SEXUALITÉ

La **sexualité** est régie par un **logiciel psychique énergétique de discernement décisionnel voluptif** pour ainsi dire, que l'on dénomme la **libido**. Il gère sensuellement les parties génitales sexuelles, qui deviennent les processeurs mécaniques pour la dispersion et la perception vibratoire de toutes les sensualités voluptives parcourant frénétiquement le corps physique au cours de l'acte érotique de copulation.

Il est dénommé **voluptif**, car ce processus de «sensualité sexuelle», en actions vibratoire subtiles, suscite pour l'individu une «délectation de plaisirs érotiques raffinés» au cours d'une approche séductrice par exemple. Ces plaisirs érotiques particuliers tendront à devenir «délirant d'extase sensuelles» alors que l'individu atteint le paroxysme sexuel de l'**orgasme** qui surviendra pour ainsi dire en apothéose voluptive à l'acte sexuel, mais dont «l'énergie fantasmée voluptueuse» s'évanouira peu après l'avènement orgasmique. La **libido** sera alors projetée en chute libre vers zéro intensité vibratoire.

L'**orgasme voluptif** est indirectement provoqué par la fantasmagorie des projections érotiques sexuelles survenant de l'Occulte sur l'écran-mental couleur du **psychisme** de l'individu. L'excitation fantasmée érotique provoquera alors une ivresse sexuelle qui va accentuer l'état vibratoire des parties génitales jusqu'à l'atteinte jouissive d'un seuil orgasmique. Au cours d'un rêve érotique par exemple, il est évident que l'éjaculation nocturne qui survient n'aura pas été provoquée par une action mécanique volontaire des parties génitales par l'individu, ce que l'on dénomme «la masturbation», mais par la puissance d'excitations des fantasmes érotiques contenus dans le rêve. Cela prouve donc la «puissance imaginative» des excitations occultes subtiles issues des fantasmes érotiques. Le lecteur sera aussi étonné de réaliser, que les gonades (testicules) et les ovaires sont des récepteurs réactifs vibratoires aux fluides énergétiques occultes de la sexualité. Par la **castration**, un animal masculin perd son agressivité fauve. Émasculé et donc incapable de libido, il devient un toutou qu'on peut flatter sans peur d'éveiller de l'animosité. Les femmes, perdant leurs ovaires par chirurgie par exemple, se retrouvent dans ce cas, alors que celles ayant subies l'excision sont privées de leur minuscule membre génital vibratoire du clitoris devant leur permettre la jouissance voluptive exceptionnelle de l'orgasme clitoridien.

Il faut donc retenir en conscience que les fantasmes érotiques sont imaginativement projetés vers l'Humain à partir des Forces Occultes Involutives situées en Astral de la Terre.

Il faut encore préciser, qu'un orgasme n'est optimalement satisfaisant que lorsqu'il est «voluptueusement lascif», c'est-à-dire que lorsqu'il a pleinement assouvi l'*étreté espritique* de l'individu et non seulement la dimension génitale sexuellement animalée de son corps physique. L'apothéose orgasmique nécessite donc en plus, une *complicité amourisée d'esprit* entre les êtrets du couple. Cette apothéose n'est donc pas seulement limitée à l'actualisation physique génitale de l'orgasme sexuel pour la reproduction ou le plaisir des sens.

Ce qui veut dire que sans *échanges d'esprit amourisés et complices*, entre les êtres partenaires au cours de leurs jeux érotiques, l'acte ne sera alors réalisé que dans un intérêt jouisseur sensuel de convoitise sexuelle animalée, comme quelqu'un qui se vidange sexuellement au bordel par exemple. Inévitablement par la suite, il en résultera une sorte de tristesse, une sorte de déception ou de dépitement émotionnel, qui fera que le couple ne pourra subsister. Sans une *reconnaissance mutuelle d'esprit*, comme valeur humaine valorisante entre les êtres d'estime personnelle, il n'y a pas de couple qui perdure.

Ainsi, l'expression d'une certaine *maturité intelligente d'esprit humaniste*, chez chacun des partenaires du couple initiatique, doit donc être reconnue comme *haut-de-gamme espritique*. Elle dynamise ainsi le feu amoureux des êtres vibrant à l'*unisson espritique*, c'est-à-dire en *sympathie vibratoire complice* à leur *étreté sentimentique*. Ainsi l'acte sexuel sera complètement délectable et assouvissant pour un mieux-être agréablement partagé. C'est un des ciments intimes unissant ultimement les partenaires du couple.

En passant, il est reconnu que l'orgasme sexuel est le meilleur expédient énergétique des *tensions intérieures émotives* ou *charges émotionnelles réactives* inconsciemment provoquées par les *bébittes psychologiques* provenant de *traumatismes* inhibés en *chocs émotionnels* du *passé mémoriel négatif* de l'individu, mais dont il ignore porter la *présence psychique engrammique*.

Les fantasmes érotiques, s'illustrant imaginativement sur l'écran-mental psychique de l'individu, sont donc de sources énergétiques occultes. Ce sont des projections imaginatives qui proviennent de la fantasmagorie érotique issue de l'Occulte, et qui surviennent à la mesure de l'expérience initiatique prévue par le plan-de-vie de l'être.

Certaines personnes ont une «sexualité vibratoire» plus ou moins puissante et d'autres pas du tout puisque leur **psychisme** ne reçoit pas adéquatement, de l'Occulte, cette «énergie fluidique voluptive» contenant les fantasmes érotiques qui dynamisent les organes génitaux. Ces «impuissances sexuelles» sont causées par l'effet de «blocages d'énergie occulte» causées par des *engrammes mémoriels* provoqués par certains *traumatismes émotionnels* du passé.

Ce sont ces **mémoires négatives** qui obstruent, en tampons réducteurs, le passage psychique de ces fluides occultes sexuels entretenant normalement, mais aussi avec débordement parfois, une **fièvre érotique** chez l'individu. Donc à tel point parfois d'excitations et de puissance vibratoire érotique, que certains êtres doivent exercer des restrictions ou des contrôles personnels sur la dépravation érotique que ces projections fantasmées involutives apportent imaginativement, «refusant» ou «repoussant» alors au mieux certaines d'entre elles trop sexuellement dépravées, débiles ou sadiques. L'individu doit comprendre qu'il est «toujours occultement testé» au cours de son évolution de conscience et qu'il doit développer un discernement décisionnel sur la qualité sexuelle des fantasmes érotiques qui lui surviennent occultement. Sans peurs entretenues, il doit exprimer cette volonté face à l'Occulte. Un violeur, un pédophile, un sadique, ne le sont pas foncièrement, mais leur dépravation morale survient via le travail d'incitations insidieuses des **entités** qui leur projettent des fantasmes dégénérés.

La qualité voluptive, des fantasmes érotiques chez l'individu, dépend de son évolution de conscience d'esprit. Elle se traduit en *raffinements et délicatesses voluptives* s'exprimant dans un *savoir-faire séducteur* et *savoir-faire sexuel varié et imaginatif* qui dépend, en réalité, du *taux d'évolution espritique* chez l'individu. Plus le **psychisme cérébral** est «hautement vibratoire» et ainsi d'*évolution avancée d'esprit*, et plus l'êtré humaine a droit à un branchement supérieur dans les registres d'intelligence du Plan Mental où le **psychisme terrien** est relié. Ce présent principe avancé ne sera pas facile à accepter par la conscience de l'individu, c'est-à-dire à intégrer en entendement conceptuel de conscience.

La **séduction** est ce «charisme charmeur voluptif» qui émane sensuellement d'un être alors qu'il convoite spéculativement de s'attirer un partenariat amoureux pour créer un couple et bâtir un futur créatif visant le bonheur existentiel. Cette **séduction voluptive** est «vibratoire» et ce n'est pas tous les êtres qui vibrent de la **fièvre érotique**...

Ce charisme séductif, ce pouvoir charmeur et ses stratégies érotiques associatives, surviennent aussi de l'Occulte vers l'individu. Ils sont subtilement issus de fluides énergétiques voluptifs envoûtants faisant partie des outils sensuels de la sexualité voluptive dont s'activera l'**égo** avec plaisir.

4-L'INTELLECT

C'est un **logiciel psychique énergétique** pour un développement **décisionnel de discernement logique rationnel** traitant par exemple, la connaissance apprise dans les livres ou dans les institutions scolaires pour la maîtrise d'une science ou d'une technique pour le travail, ou par observation sur le tas d'une expérience qui se déroule et dont la compréhension mentale en discerne l'intelligence créative. L'**intellect** est donc celui qui observe, mémorise, analyse, comprend, expérimente logiquement et rationnellement tous les paramètres d'une équation dont il vérifie statistiquement la solution au cours «d'essais» dans la matérialité, «constatation des erreurs», et de «corrections subséquentes» de celles-ci pour en arriver à un produit utile ou développer une aptitude de travail. C'est ainsi que par «étude, essais, constat des erreurs et corrections» que l'individu devient un bon artisan ou un bon ingénieur par exemple pour assurer sa survie.

L'**intellect** est basé sur : a) le taux d'aptitude de l'individu à comprendre, avec discernement logique rationnel, les paramètres d'une science b) sa capacité de les mémoriser en référents conceptuels c) sa capacité d'appliquer, dans le concret pratico-pratique de l'expérience, la technique mémorielle apprise liée à l'utilisation de ces concepts scientifiquement intégrés en mémoire. À lui seul, l'**intellect** n'est pas «l'intelligence réelle» de l'individu comme l'utilisation du «quotient intellectuel» tend à le démontrer, car ces capacités intellectuelles mémorielles se résument en de «l'intellectuance» et l'être devrait être dit de «taux intellectuant» plus ou moins performant.

En réalité, l'**intellect** est une faculté mentale créative de «basse vibration» comparativement à la faculté mentale **esprit** qui suit chronologiquement et on verra pourquoi ? Avant tout, l'**intellect** sert à l'apprentissage de la connaissance scientifique existante pour résoudre les problèmes de la survie physique et matérielle associée à la planète. C'est à partir de cet input psychique, de ce canal mental, que surviendront créativement de l'occulte des inspirations matérielles innovatrices, s'ajustant à l'époque à vivre, nécessaires à l'accompagnement parallèle de la *progression évolutive de la conscience d'esprit*. L'inspiration des créativités innovatrices lui survient donc via **la pensée involutive**. Elles n'originent donc pas de son cerveau et le forcent à expérimenter l'inconnu d'une nouvelle évolution de conscience ? Il est donc à supposer que l'**input intellect**, étant de plus basse vibration que l'**input esprit** qui va suivre en prochaine élaboration, est celui qui reçoit, par le médium énergétique de la *pensée involutive*, des inspirations occultes innovatrices associées aux concepts scientifiques propres à la matérialité de l'époque à vivre dans le temps.

L'**intellect** évoque des plaisirs particuliers à goûter pour l'**âme-esprit** comme ceux provenant de la culture intellectuelle comme la littérature par exemple, l'art ou les sciences mathématiques par exemple. Mais il éprouvera aussi les déplaisirs de ne pas arriver à maîtriser la compréhension de certaines sciences scolaires pourtant nécessaires au travail pour la survie et, l'**âme** devenue *inquiète*, c'est l'Humain dans la *frayeur* qui devra dramatiquement en supporter l'*insécurité matérielle émotive*. L'**intellect** fait donc éprouver à l'**âme** son propre lot d'**émotions personnelles** pour ainsi dire.

Ainsi : «Être intellectuant n'est pas être intelligent !». Poursuivant plus à fond cette étude, le lecteur en comprendra subséquemment les raisons lors de l'élaboration ci-après de l'**esprit** dans le texte qui suit, car être «intelligent» c'est bien plus que seulement être «intellectuant».

5-L'ESPRIT

C'est un **logiciel psychique énergétique de discernement moral décisionnel** nécessaire au développement d'une *conscience éthique* chez l'être humaine. Pour favoriser son évolution d'**esprit**, au début de sa croissance involutive, l'individu est ordinairement assujéti aux lois religieuses involutives «du *bien* et du *mal*» dont le courroux divin prévaut sur ses mauvaises actions. Ce développement spirituel persiste jusqu'au temps où il délaisse sa religion de croyance fanatisée et de foi aveugle involutive parce qu'elle n'arrive plus à répondre à l'entendement de sa conscience qui a progressé en **discernement d'esprit** et, sortie de sa naïveté crédule, elle ne peut désormais se satisfaire d'un mysticisme fanatique irraisonné et donc inintelligent pour la raison. On remarquera que plus la science progresse innovativement chez l'individu et plus les influences de la foi religieuse prennent du recul. Les principes conceptuels religieux sont ordinairement basés sur la *culpabilité émotionnelle* liée aux sentiments émotifs du *regret*, du *remords*, de la *honte* et du *repentir* par exemple, le tout dramatisé par le *courroux de Dieu*.

La «punition sociale» intervient aussi pour corriger, pour le mieux-devenir de la personne, la trajectoire de ses comportements déviants. La société policière infligera ainsi une punition au coupable soit par son emprisonnement ou soit par une amende financière.

Lorsque l'être est de «statut involutif», le duo peu vibratoire de son **psychisme-cérébral** lui confère pour ainsi dire un **mental inférieur** assujéti aux Forces Astrales et l'**âme**, en quelque sorte, représente l'input psychique de ces Forces Involutives qui dominent et exploitent expérimentalement sa conscience le retardant dans son évolution. La dimension **esprit** représente plutôt l'input Esprit du Double de Lumière par où est intuitivement inspirée une *morale espritique* pour corriger les écarts de conduite incitativement suggérés par les *Forces des ténèbres de l'intelligence morale* en Astral de la Terre. Vu l'état peu vibratoire de la **faculté esprit** de l'individu involutif, le Double n'a d'autres choix que d'intervenir espritivement par le biais d'une *intuition sporadique* pour corriger la trajectoire fautive de l'**âme sensitive** de désirs anticipant sur des plaisirs éventuels, qui se laisse aisément influencer par les projections suggestives et incitatives de l'Astral. Cette *intuition* n'a donc que peu d'impact sur la conscience, n'intervient qu'avec peu d'intensité sur la raison via une *pensée espritique*

vu l'état de réceptivité peu vibratoire du **mental inférieur**. Le processus vers une *maturité d'esprit* sera donc long et pénible et ne s'atteindra que lorsque le **psychisme** transmutera vers l'état d'un **mental supérieur**. C'est alors qu'un *savoir éthique instructif* commencera à progressivement enseigner l'individu, à partir du Double, qui aura ainsi transité de l'*intuition* au *savoir*. Le **mental inférieur** confère ainsi à l'être une **conscience planétaire** alors que le **mental supérieur** lui confère une *conscience cosmique*.

La dimension psychique **esprit** survient donc en discernement de conscience comme un *support moral spirituel* afin «d'humaniser» l'**intellect** logique et rationnel qu'il *espritise moralement* en quelque sorte. Il empêche ainsi celui-ci d'être «rationnellement froid et logiquement robotique». Il l'*humanise* d'abord *espritiquement* par le flot des fluides énergétiques des *vertus* et **contre-vertus** passant par ce canal transitionnel avant de rejoindre la dimension émotionnelle de l'**âme-esprit** qui les savourera intensément en **esprit**. Mais l'**âme** n'est pas intelligente et c'est le travail de la dimension **esprit** qui reçoit de la science de l'Esprit ou du Double en Éther pour la raisonner. Une **âme** peut être «émotionnellement emportée», trop «émotionnellement généreuse» ou «*exagérément peureuse* par exemple, et il faut la «raisonner *espritiquement*» pour «la mater».

L'**input esprit** du **psychisme** a donc la fonction d'*espritiser* la **conscience** (con = avec, donc avec une science de *raisonnement espritique*) et ainsi traiter le lot des *vertus* issues du Double comme la *générosité*, la *compassion* etc, dont l'être sera *espritiquement inspiré* pour ainsi dire, en relation étroite avec ses expériences involutives rattachées à son plan-de-vie. C'est le **système émotionnel** qui fera en sorte qu'un **sentiment** sera profondément ressenti dans tous ses aspects conceptuels, c'est via ce processus qu'il devient intégré, dans ses **principes conceptuels**, en **conscience d'esprit** chez l'êtréte humaine.

Au cours de la phase involutive, la dimension **esprit** est assujettie à ce **logiciel émotion** et l'individu en bénéficie agréablement ou en souffre psychologiquement. Mais lorsque l'être phénoménalement en arrive, le plus souvent malgré lui à travers d'*intenses souffrances émotionnelles*, à franchir un **premier seuil initiatique évolutionnaire**, progressivement alors son **système émotionnel** sera «occultement neutralisé» puisque l'être devient régi sous les *lois évolutives* plutôt qu'*involutives*.

Le mot *éthique* représente la somme ou la globalité intégrées des *vertus humanistes*. L'êtréte humaine, de cette nouvelle *race évolutionnaire*, exprimera alors dans ses actions l'intégration de *sentiments purs*, c'est-à-dire des *actions éthiques sentimentiquement amourisées* et dénuées d'*émotions affectives ou sentimentales*. Pour un Humain de statut involutif qui a toujours subi toute sa vie des *émotions psychologiques agréables et désagréables*, il lui sera difficile de concevoir qu'un jour il pourra vivre un état d'esprit comblé de *sentiments éthiques vibratoires* dénués d'*émotions*. L'être qui aura psychologiquement transmuté à un *état évolutionnaire d'esprit* ne ressentira donc plus que des *sentiments éthiques vibratoires* qui lui feront souvent *perler des larmes au coin des yeux* tellement une *intensité sentimentique harmonieuse* sera agréablement ressentie en lui.

L'Humain n'est pas vraiment conscient que, depuis sa fécondation utérine, il a été effectivement placé en situation de *survie psychologique émotionnelle* en plus d'être en survie physique. Il ignore aussi que l'incarnation de son **psychisme** est assujetti aux **lois d'impressions émotionnelles de la Terre**, c'est-à-dire une *programmation énergétique d'émotions sélectives* qui lui surviendront fluidiquement au cours de sa prime jeunesse et qui l'affecteront durant toute sa vie, et ce jusqu'à ce que son êtréte transmute psychologiquement, à travers des *souffrances psychologiques exhaustives*, à un *état évolutionnaire* qui, finalement, neutralisera progressivement «l'effet émotionnel» des **sentiments intégrés**.

Ainsi de l'Humain préhistorique jusqu'à nos jours, l'étreté psychique a été *occultement éconduite* à travers le développement d'une *morale religieuse*. Une **conscience spirituelle** s'est donc progressivement réalisée au cours des multiples réincarnations du **psychisme énergétique** imprégnant le cerveau des supports physiques des différents corps humains nécessaires aux expériences psychologiques émotionnelles, physiques et matérielles à travers les Âges. Les multiples réincarnations du **psychisme** font ainsi parties d'un lent processus d'**évolution de conscience d'esprit**.

Le principe cosmique d'évolution de conscience est d'en arriver à passer de l'état préhistorique d'une **conscience animalisée élémentaire, violente, agressive, dominante, cupide et égoïste** pour ainsi dire, à un état spirituel contemporain de *conscience vertueuse humaniste*. Les Concepteurs Éthériques ont ainsi projeté que la conscience transmutera progressivement au faite d'une réalisation évolutive optimale, c'est-à-dire une *conscience éthique sentimentique et amourisée*...

L'**éthique**, c'est la *science conceptuelle de la morale*, c'est la *somme intégrée de toutes les vertus sentimentiques intégrées dans une étreté*. Ainsi de nos jours, un individu à l'**esprit mafieux** ou **véreux** ne peut entrer en *sympathie vibratoire* avec un *esprit vertueux* et l'inverse est aussi vrai. Ils ne véhiculent donc pas les mêmes valeurs morales intérieures, l'**esprit véreux** étant encore situé sur les premières marches de son échelle évolutive d'intégration en conscience des *vertus* afin d'atteindre un *état éthique d'esprit*.

Première phase évolutive d'esprit :

Deux polarités émotionnelles s'opposent sensitivement au cours de l'involution expérimentale de la conscience d'esprit : les **vertus positives**, telles la *générosité* et la *compassion* par exemple, dont la qualité de chacune est de posséder une *différente saveur psychologique d'agréabilité amourisée affective non-souffrante et sentimentiquement satisfaisante* ; alors que les **contre-vertus négatives** sont de *différentes sensations psychologiques de souffrances morbides émotionnelles*, telle la *culpabilité* différente de la *peur* ou de la *haine* par exemple.

Donc au cours de ses multiples expériences initiatiques réincarnationnelles, le **psychisme âmique** en arrive à finalement «intégrer» les **vertus positives** que sont les sentiments émotionnels ascendants de l'*amour*, tels : la *générosité*, la *compassion*, la *bonté*, la *charité*, l'*hospitalité*, l'*honnêteté*, l'*humilité*, la *modestie*, la *patience*, la *tolérance*, la *tempérance*, le *devoir*, le *respect*, le *pardon*, l'*abnégation*, la *congruence*, l'*empathie*, etc. C'est donc au cours de ses multiples réincarnations humaines que l'étreté psychique en arrive, au cours des millénaires de son mental inférieur en involution, à péniblement passer d'une **conscience véreuse animalée** pour ainsi dire, **agressive, égocentrique, dominante, cupide**, de l'Humain Préhistorique jusqu'à nos jours où une *conscience éthiquement humaniste* se réalise *sentimentiquement*. L'**unité de conscience** aura ainsi réincarnationnellement transmutée d'un état **mesquin véreux** à un état *vertueux amourisé*.

L'*étreté humaine espritique* éprouvera alors de la *sympathie vibratoire* ou une similitude de *sentiments amourisés communs* avec d'autres personnes de son *niveau évolutionnaire éthique*. Ils se *reconnaîtront espritiquement*, développant *sentimentiquement* une *authentique amitié*. Reste donc qu'un **esprit vertueux** ne peut être en *sympathie vibratoire* avec un **esprit mafieux** ou **véreux**.

Comme il a été précédemment élaboré «toute chose matérielle possède une longueur-d'onde particulière de résonance vibratoire sur le spectre des fréquences». Ainsi, un «état vibratoire» existe aussi pour le **psychisme-cérébral** qui n'y échappe pas non plus. Lorsque deux **psychismes** «vibrent» au même *diapason espritique* ou *sentimentique de conscience*, c'est qu'ils sont pour ainsi dire en «fréquence de résonance» ou en *sympathie amourisée vibratoire* l'un pour l'autre. Pour mieux illustrer ce sentiment avec une comparaison concrète, lors d'une écoute de la musique de «Madame Butterfly» de Puccini par exemple, au cours de l'écoute et dépendamment de sa «sensibilité vibratoire» un individu «évolutionnaire» pourrait ressentir un «sentiment éthéré d'euphorie vibratoire fébrile», et ce phénomène n'est pas souffrant, car bien au contraire il en redemande tellement la sensation est agréable.

C'est que depuis l'achèvement de l'intégration des **vertus** en l'être, c'est l'**âme transmutée** qui fait *sentimentiquement vibrer* l'**esprit** qui alors «goûte vibratoirement» ce haut-de-gamme d'harmonie auditive et des larmes réactionnelles, issues de son état vibratoire, perleront aux coins des yeux comme si l'être pleurait vraiment. L'*être sentimentique* goûte aussi cette sensation «ultimement agréable» face à un geste de *courage*, de *dépassement personnel* ou une action de *compassion* par exemple, et il aura la même réaction. Et parfois il vivra moins intensément ce fameux phénomène vibratoire, par exemple lorsque cela lui arrivera d'échanger créativement avec une personne et qu'en réaction la surface de sa peau deviendra «vibratoirement envahie» d'une «*Chair de poule!*» comme le dit l'expression commune.

Mais l'êtré psychique intégrera aussi expérimentalement, au cours de son évolution de conscience involutive, les **contre-vertus négatives** ou ces **sentiments émotionnels morbides tordus, malsains, sordides, dépravants** tels par exemple : l'**égoïsme**, l'**hypocrisie**, la **jalousie**, la **vengeance**, la **culpabilité**, la **malhonnêteté**, la **cupidité**, la **domination**, la **haine**, l'**envie**, etc.

À travers ses expériences existentielles au cours de sa vie involutive, l'être va aussi «initiatiquement intégrer en conscience» d'autres aspects de la panoplie variée des *sentiments positifs* ou **négatifs**, ignorant qu'ils lui seront occultement induits de l'Invisible à son insu conscient. Chacun des sentiments particuliers a sa propre «saveur émotionnelle subtile» plus ou moins **subjective**, *agréable* ou **douloureuse**, et conséquemment sa «signification psychologique particulière» tels par exemple le vécu de ces sentiments variés de l'**orgueil**, la **vanité**, l'**élitisme**, la **gêne**, la **mesquinerie**, la **tristesse**, la **déception**, la **langueur**, le **désarroi**, le **désespoir**, la **peine**, l'**affliction**, l'**impuissance**, l'**injustice**, l'**humiliation**, la **révolte**, la **colère**, la **crainte**, la **frayeur**, l'**interdiction**, le **mensonge**, le **bâillonnement**, la **mélancolie**, l'**ennui**, le **rejet**, l'**avarice**, la **vengeance**, la **haine**, l'**envie**, la **rancœur**, l'**infidélité**, la **panique**, l'**insécurité**, l'**anxiété**, l'**angoisse**, l'**inquiétude**, la **lâcheté**, la **fourberie**, la **tricherie**, l'**obsession**, la **persévérance**, la **ténacité**, la **perspicacité**, le **courage**, la **fidélité**, l'**estime**, l'**espoir**, la **certitude**, la **naïveté**, la **crédulité** etc.

Deuxième phase évolutive d'esprit :

Dans la poursuite de son expérience évolutive d'esprit, par exemple l'être va expérimentalement intégrer les *attributs vertueux* : de l'*empathie* (capacité psychique de ressentir la situation intérieure des problèmes psychologiques d'un autre individu), de la *compassion* (comprendre, sympathiser et venir en aide aux maux d'autrui), du *respect* (traiter avec grands égards, ne pas porter atteinte, menacer, dominer), de l'*équité* (sens de la justice, des droits, impartialité), de la *mansuétude* (pardon), de la *miséricorde* (sensibilité à la misère d'autrui).

Troisième phase évolutive d'esprit :

Dû à l'*évolution avancée* de la conscience d'esprit de l'être, l'état vibratoire du **psychisme-cérébral** s'accroissant progressivement, cela équivaut à ce qu'il devienne «occultement soustrait» des **lois des impressions émotionnelles de la Terre**. L'**âme émotionnelle** est alors «neutralisée».

L'êtré psychique est ainsi parvenue à une *conscience éthique, transparente* de son *authenticité*, elle est *amourisée* et *sentimentique*.

Elle exprime alors *naturellement* et sans aucune **frayeur émotionnelle** une *transparence authentique* de ses états intérieurs de conscience.

Elle affiche ainsi un *sens éthique*, cette qualité intégrée étant la somme de toutes les *vertus sentimentiques*.

Elle a une *conscience morale* à toute épreuve.

Elle est *objective, affirmative, déterminée, individuée, pragmatique et créative*.

Elle a de l'*individualité* s'exprimant dans une *liberté d'autonomie créative*.

Elle devient progressivement *autodidacte* du Double, c'est-à-dire d'un *savoir virtuel espritique* et le développe comme une *passion créative*.

Elle se met alors à écrire pour en *préciser* les *principes conceptuels* et les offrir à l'humanité.

6-L'ÉGO

L'**égo** est un logiciel psychique énergétique de **discernement global décisionnel** devant *pragmatiquement* traiter l'expression synergique *mécano/émotivo/sexuello/intello/esprituquo* des 5 précédents processeurs ou facultés énergétiques. L'**égo** est ainsi la *résultante globale déductive* ou *l'entendement pratico-pratique* traitant ces 5 précédents logiciels mentaux qui le modèlent, ou façonnent ce **MOI égoïque** communément surnommé la **personnalité subjective** au cours de la première phase involutive du mental inférieur, et dénommé la *personne objective* dans une autre phase plus avancée en évolution d'esprit suite au passage d'un **premier seuil psychique évolutionnaire** transmutant le **psychisme** vers le **mental supérieur**.

L'**égo** est la dimension psychique **réactive** chez l'individu. C'est l'**égo**, plus ou moins naïf, qui, émotionnellement, intellectuellement, sexuellement ou esprituellement motivé, engage réactivement le corps humain dans des actions ou entreprises à succès ou à insuccès dépendamment des influences qu'il a mentalement reçues. Il est donc une des parties psychiques faisant partie de l'**unité de conscience** ou **psychisme** chez l'être qui doit *évolutivement transcender* vers un *MOI individué objectif*. Mais cette condition exceptionnelle d'êtréité nécessite une *longue croissance évolutive de conscience d'esprit* difficile à psychiquement transcender au cours de l'expérience initiatique personnelle.

L'*individuation réelle du MOI* se bâtit progressivement dans la réalité à partir surtout du moment où l'être en arrive à se libérer de ses **programmations subjectives**, composées à partir de **mémoires négatives** dénommées **engrammes**, qu'il ignore porter dans son **inconscient mental**. Il n'a donc pas conscience de leur présence nocive en son **psychisme**, pas plus que des **attitudes comportementales tordues** qu'elles lui provoquent réactivement, lui créant alors progressivement, à son insu conscient, une **personnalité égoïque tordue** dont il s'habitue à supporter les **tares subjectives** empoisonnant sa vie et celle de son environnement interpersonnel. L'**égo** peut être alors «grossier» en attitude comportementale» dans sa **personnalité subjective** au cours de la phase «involution» et devenir «raffiné» dans les comportements de sa personne devenue *objective* au cours de la phase «évolution», donc ses comportements dépendent de là où il en est rendu dans la mesure de son évolution de conscience s'acheminant vers une *maturité d'esprit*.

L'individu développe donc, au cours d'une première phase involutive, une **personnalité égoïque subjective** forgée d'attitudes comportementales réactives bâties à partir des différents **chocs d'impressions émotionnelles** qui l'auront influencé ou inconsciemment modelé au cours de son apprentissage de vie, sans compter les influences positives interpersonnelles. Certaines de ses expériences furent ainsi agréables et positives composées de plaisirs, alors que d'autres furent **désagréables** et **négatives** en **déplaisirs** et **chocs émotionnels dramatiquement subis** et qui, malheureusement, vont **émotionnellement marquer** sa conscience en se mémorisant en permanence dans les banques mémorielles de l'**inconscient mental** du **psychisme**.

Ces **mémoires négatives**, communément dénommées des **bébittes psychologiques émotionnelles** et scientifiquement dénommées des **engrammes**, proviennent donc du vécu de ces **impressions chocs émotionnelles** du passé et **dramatiquement subies en traumatismes**. Elles marquent surtout l'individu en bas âge parce qu'il est en **survie psychologique émotionnelle** puisqu'il ne détient aucun ou peu de référents mentaux d'expérience de vécu pour juger de la vie. Il est ainsi **émotionnellement vulnérable**, et il a foncièrement **peur** et **panique dramatiquement**.

Certaines de ces **mémoires négatives engrammiques** s'enregistrent même nocivement lors de la fécondation utérine. Ceci démontre que l'être est **engrammiquement piégé** à partir même de l'origine de son incarnation psychique. Il faudra toujours garder en conscience, que cette **pollution psychique engrammique** découle d'un plan-de-vie occulte que l'individu doit subir. En quelque sorte, l'**engramme** devient un outil expérimental pour l'Occulte des Forces Astrales Involutive qui exploitent intensément l'Humain...

Ce **mémoriel nocif engrammique**, enregistré en permanence dans l'**inconscient mental**, émergera dynamiquement dans la conscience en éveil à des moments les plus inusités par une télépathie occulte via la **pensée involutive** que l'individu croit entièrement sienne. La **conscience mentale** de l'être sera alors «souvent harcelée» par des **souvenirs-pensées morbides** qui s'illustreront sur l'**écran-mental** de son **psychisme-cérébral** et le feront **psychologiquement souffrir**. C'est alors qu'elles seront «intentionnellement repoussées» de la **conscience** parce que l'être émotionnel ne veut pas les voir, c'est-à-dire qu'elles seront «réactivement refoulées» hors du **mental conscient** pour finalement «basculer» dans l'**inconscient mental** où elles seront «inhibées» pour ne plus **psychologiquement souffrir**.

Dénommés ainsi des **engrammes psychiques**, ces **mémoriels négatifs néfastes** vont créer du **désarroi émotionnel** et une **névrose confusionnelle** créant le **mal-être** chez la personne.

Une **névrose** se caractérise par une sorte d'**éparpillement mental confusionnel**, mais l'individu ne réalisant pas objectivement son état de santé psychologique maladif. L'être n'est pas non plus habilité à reconnaître sa **névrose** puisqu'il n'a jamais été instruit de principes conceptuels élémentaires ayant trait à une saine psychologie. Il ne peut donc, par lui-même, identifier le lien causal de son **mal-de-vivre confusionnel** en relation avec des **chocs d'impressions émotives traumatisants et carences affectives du passé** qu'il a dû **subir en traumatismes** selon les prévisions programmées de son plan-de-vie occulte initiatique.

L'être humain n'est donc pas en mesure de réaliser, dans le cours ordinaire de sa vie involutive, que ce sont ses **mémoires négatives engrammiques** qui le font **psychologiquement souffrir** et le **névrose confusément** lui créant réactivement des **charges émotionnelles** qui vont **dramatiquement le gonfler à bloc d'agressivités réactives ou de tristesses déprimantes**. Même s'il le réalisait, il ne saurait pas comment les neutraliser ou s'en défaire à jamais. Cela nécessite la thérapie de l'**Introspection Psychologique Évolutionnaire**...

La **névrose** s'exprime donc chez l'être par une **confusion légère**, mais qui permet tout de même à l'individu de soit disant «normalement fonctionner» dans le quotidien de sa vie. Son **état névrotique tordu** va ainsi presque passer inaperçu dans son environnement humain interpersonnel, mais il ignore que «**TOUS**» sont singulièrement **névrosés** à leur manière selon les programmations initiatiques involutives de leur plan de vie occulte. N'en déplaise, toute l'humanité est donc plus ou moins **névrosée**, mais cela n'est pas si évident pour un œil qui n'est pas encore «psy»...

Donc, à force de «repousser» du **conscient mental** ce **mémoriel négatif engrammique**, parce qu'il fait **psychologiquement souffrir**, c'est parfois «tout» l'**événement dramatique vécu** qui se retrouve alors enfoui sous les cendres de l'**inconscient mental** et, conséquemment, l'individu ne retrouvera plus aucun souvenir de cette époque passée. Ainsi. C'est tout un pan de vie de l'enfance qui pourra alors disparaître de la conscience. Quelqu'un dira par exemple : «*Moi, je n'ai plus aucun souvenir d'avant mes 10 ans !*»

Mais c'est à partir de cet **état d'inconscience élargie** qu'il se produira des **aberrations hallucinantes** car dans une telle **névrose avancée**, un symbolisme subtil émanant d'un objet, d'une parole, d'un geste, d'une ambiance, d'une situation de l'environnement par exemple, pourra malheureusement ressembler à certaines de ces **mémoires négatives engrammiques** appartenant à ce pan de vie «oublié». Ainsi «intensément refoulés» et, finalement, «profondément enfouis» dans les abysses de l'**inconscient mental** mais devenus «symboliquement éveillés» ou «restimulés», ces **engrammes** réactiveront agressivement l'individu mais contre sa volonté consciente. C'est alors que son **égo** sera effrayé par ses propres réactions insolites réactives et dont il ne peut retenir le mouvement aberrant et non plus être en mesure d'identifier la cause du malaise subitement engendré. Subissant déjà une **névrose avancée**, l'individu transitera vers une **psychose** d'où une descente incontrôlable aux enfers des **hallucinations**, de la **paranoïa** et de la **folie maniaco-dépressive**...

La **psychose** est véritablement une maladie mentale et une dégénérescence comportementale associée, car l'être n'est plus en mesure de «reconnaître l'origine mémorielle» des **traumatismes émotionnels** qui l'ont insidieusement programmé. Des **compulsions réactionnelles** (réactions involontaires) en résulteront ainsi dans des **comportements insolites débilissants**. Ceci donc à la différence des **névroses** dont le caractère maladif est plus léger et «confusionnellement tolérable» pour ainsi dire, et permettant tout de même de fonctionner soit disant «normalement». L'Humain est une pauvre **victime expérimentale...**

Celui qui a un **esprit psy évolutionnaire** et qui est instruit sur le phénomène de la **névrose** peut évidemment, mieux que tous, discerner cet état subtil de **confusion névrotique** dans les agissements de l'individu involutif, et l'aider à en neutraliser les causes réelles par l'**Introspection Psychologique Évolutionnaire**. Dans le cas de la **psychose**, il doit alors réussir à percer la cuirasse de l'**inconscient mental** pour y parvenir.

Une **psychose** se reconnaît par les **idées fixes** qu'entretient la **personnalité tordue subjective** (les **engrammes** font perdre l'objectivité de l'être, celui-ci devenant alors **subjectif**), ses **manies étranges**, ses **mélancolies soudaines**, ses **obsessions malades** persistant malgré tous les raisonnements objectifs qui lui sont fournis, ses **paranoïas** qui s'ajoutent, ses **démences** qui se développent, enfin ce sont tous ces comportements réactifs aberrants qui mènent finalement à **la folie**.

La **schizophrénie** s'exprime par une conduite inconséquente, une ambivalence dans l'entendement logique rationnel, et donc la perte de contact total avec la réalité objective par un repli sur soi-même dans un monde intérieur fabulé pour psychologiquement se protéger. La cause provient d'une **terreur parentale affective** subie à l'origine inconsciente de la vie et cela peut aller aussi loin qu'à la fécondation utérine. Mais l'auteur doit préciser qu'il ne lui a pas encore été donné l'occasion initiatique de «véritablement étudier de près» un premier cas de schizophrénie dans la réalité, mais seulement de parler quelques heures avec un tel individu...

Les **engrammes** créent invariablement une **névrose** et génèrent des **attitudes comportementales tordues** semant le **conflit émotionnel** dans l'environnement humain et ainsi le **chaos psychologique interpersonnel** et inévitablement matériel. Le désordre s'installe alors partout empêtrant l'individu, l'éparpillant dans un borborygme égarant et désespérant qui alourdira sa vie déjà si initiatiquement difficile.

Fomentant pour ainsi dire **morbidement** à l'intérieur de l'**inconscient mental** et envenimant dramatiquement les comportements déjà tordus de l'individu et lui créant des **charges émotionnelles inconscientes**, les **engrammes** feront en sorte qu'il sentira le besoin de «se défouler» s'il ne veut pas psychologiquement craquer, capoter ou disjoncter. Cet être sera alors toujours prêt à **réactionnellement exploser d'agressivité suppressive** dans son environnement humain interpersonnel. L'**égo** aura aussi développé de l'**orgueil** à partir de ses **engrammes insoupçonnés**, et ceux-ci le rendront aussi **émotionnellement susceptible**.

Malgré donc sa volonté consciente, ses **engrammes** lui créent des **compulsions émotionnelles**, c'est-à-dire des **envies irrésistibles vindicatives de décharger ses tensions émotionnelles avec rogne suppressive vengeresse** sur un personnage qu'il ciblera surtout parce qu'il semble heureux ou encore vulnérable. Ce sont donc des **réactions agressives involontaires** qui s'abattront sur autrui par **défolements intérieurs émotifs**. C'est parce que ces **engrammes inconscientes** sont **émotionnellement dynamisés** par certains **symboles associatifs** contenus par exemple dans un échange verbal qui ne se veut pourtant pas agressant, ou un objet symbolique quelconque de l'environnement matériel, ou encore par un individu qui ressemble symboliquement à un personnage faisant partie d'un événement engrammique du passé. Ce sont enfin tous ces symbolismes tirés des situations anciennes qui surviennent alors furtivement à l'**inconscient mental** au cours de d'expériences quotidiennes et qui, associativement, ressemblent à l'un des **maillons mémoriels** faisant partie d'une longue **chaîne engrammique de traumatismes malheureux** profondément enfouis dans le **psychisme**. C'est ce

principe conceptuel du «symbolisme» qui explique le phénomène de la *susceptibilité émotionnelle réactive* chez les gens.

Même des *pensées involutives* surviendront au mental de l'être et seront «dramatiquement symboliques» au *contenu morbide des engrammes inconscients*. Ces *pensées insolites* surviendront alors occultement comme des moyens pour faire émotionnellement réagir l'individu, lui semant les *frayeurs du doute* par exemple. Pas surprenant alors qu'il y ait tant de *suicides*...

La *personnalité engrammée* est dite *subjective*, car son *état névrotique* brouille sa perception de la réalité objective qui se déroule. Elle est ainsi *inconsciemment piégée* à son insu conscient par des *mémoires négatives* dont elle ignore la *programmation nocive* qui la rend *subjective*, et qui la *conditionne réactivement*, donc malgré sa volonté contraire, à commettre des actions qu'elle se reprochera par la suite.

La *personnalité* est donc *engrammée* et dite *subjective* face à la réalité objective puisqu'elle ne peut la voir telle qu'elle est réellement. Alors que, par définition évolutionnaire, la *personne* est «désengrammée», donc déprogrammée de ses *bibittes psychologiques* et incapable de *comportements réactifs tordus*. Elle est alors dite *objective* puisqu'elle n'interprète ni ne déforme plus névrotiquement la réalité.

Aucun Humain, de statut involutif expérimental sur la Terre, n'échappe à la *programmation occulte engrammique* qui le *névrose subjectivement*, sinon qui le *psychose* vers l'état de *la folie*. Ces états psychologiques maladiques, qui *éparpillent mentalement dans la confusion dramatique émotionnelle* et qui font *réactivement charrier outre mesure la conscience* de l'individu, font parties des *assujettissements psychiques* originant de la *domination expérimentale involutive*, donc de ces Forces Astrales, dites Lucifériennes et Sataniques, gérant le *joug psychique initiatique* de l'involution de conscience du **Projet Humain Cosmique sur la Terre**.

La *croissance évolutive* de l'individu se réalise ainsi péniblement à travers le processus d'une *misère mentale psychologique* se traduisant en *souffrances émotionnelles exécrables*, créant alors «la mentation», fouettant exhaustivement le cérébral cellulaire neuronique accentuant ainsi son état vibratoire. Que l'Humain s'en insulte avec un mépris justicier, cela ne change en rien cette réalité. Ces révélations réalistes auront au moins l'effet de briser toute *spiritualité sentimentale* entretenue envers l'Occulte ou le divin quel qu'il fut interprété dans le passé religieux de l'être...

Les *sentiments émotionnels négatifs*, issus de **LA PEUR**, détruisent, réactionnellement ou psychosomatiquement par la maladie, la santé physique de l'individu et «prématurément le tue ou l'assassine» telles : la *crainte*, l'*angoisse*, l'*anxiété*, l'*inquiétude*, l'*insécurité psychologique*, l'*insécurité matérielle*, l'*insécurité affective*, les *frayeurs paniques* et les *paranoïas* etc. Chacun de ces *sentiments négatifs* détient sa propre *saveur morbide émotionnelle*. Ainsi la *culpabilité* n'a aucunement la même essence de *souffrance psychologique émotionnelle* que la *haine* par exemple.

L'*égo* passera un jour de la *personnalité subjective* à la *personne objective* s'il parvient à épurer ses *engrammes psychiques*, c'est-à-dire à «énergétiquement les consumer» à travers des *souffrances psychologiques purgatorielles* pour ainsi dire. Depuis l'entrée de l'humanité dans l'Ère du Verseau dit le Nouvel Âge en 1969, phénoménalement, ces *énergies négatives* arrivent à «énergétiquement se consumer par elles-mêmes», c'est-à-dire par la *souffrance psychologique émotionnellement supportée à travers l'expérience initiatique*. Ce processus lent et pénible est dénommé : **la fonte psychique énergétique des névroses mémorielles engrammiques de l'âme**.

Ce phénomène de *libération mentale* n'existe donc sur la planète que depuis l'entrée de l'humanité dans le Nouvel Âge (1969), comme si une Puissance Éthérique Supérieure le permettait, s'opposant et s'imposant à l'Occulte Involutif gérant expérimentalement la planète.

Il y a trois créneaux possibles de *purge psychique engrammique* de l'**inconscient mental** :

1) le premier créneau, d'*épuration mémorielle naturelle* pour ainsi dire, est dénommé : **La fonte psychique énergétique des névroses mémorielles engrammiques de l'âme** qui consiste ainsi en une *lente consommation des énergies négatives contenues dans les mémoires de vécus anciens traumatisants à travers les souffrances conflictuelles des émotions psychologiques quotidiennes*.

2) le second créneau, d'*épuration engrammique curative*, est comparativement plus rapide. Il est de nature thérapeutique et se réalise au cours de l'**Introspection Psychologique Évolutionnaire** de l'auteur.

3) un troisième créneau, d'*épuration engrammique* encore plus phénoménalement curatif est dénommé : **La colère mentale**. C'est un processus ultra-rapide qui neutralise, instantanément d'un bloc, une grande partie des *mémoires engrammiques*, et ce que le **thérapeute psy évolutionnaire** sait provoquer au cours de l'introspection s'il évalue que l'individu est prêt pour entamer celle-ci ; ou soit que ce phénomène particulier lui survienne naturellement parce que, sous pressions psychologiques émotives, il a craqué un jour de «colères mentales» contre l'Occulte qui le domine, le traque, le talonne, le harcèle inlassablement via sa pensée involutive. Ce fut le cas de l'auteur de ces lignes...

Au cours des trois précédents processus thérapeutiques mentionnés, de «purge énergétique» des *engrammes psychiques*, il faut se rappeler que c'est seulement l'*énergie émotionnelle morbide*, liée aux *mémoires engrammiques*, qui est «énergétiquement consumée». L'expérience passée demeure donc «mémoriellement intacte», mais dépourvue de toutes *émotions morbides*. L'individu sera alors devenu anémotif (sans émotions) face à ces événements mémoriels de son *passé sordide involutif* et, sortant progressivement de ses *éparpillements confusionnels* découlant de sa *névrose mentale engrammique*, sur son écran-mental psychique il est désormais mieux en mesure de visionner ces mémoires événementielles de son passé malheureux tout en leur demeurant «neutre ou émotionnellement indifférent». Il est alors devenu *psychologiquement libre*...

L'individu qui vient d'être saisi de cette **instruction psychologique évolutionnaire** ressentira sûrement de l'*amertume* et une *rancœur incontrôlée* envers ces Forces Occultes gérant le Projet Humain Cosmique de la Terre et qu'il ne peut identifier, les voir, s'en saisir pour se venger. Dans son for intérieur, il réalise maintenant qu'ils l'ont *expérimentalement utilisé à des fins d'études psychologiques réactives* au cours des millénaires réincarnationnels de son **psychisme cosmique**, tout en le bâtissant évolutivement d'incarnation en incarnation humaine. Il ne peut ainsi «pardonner» à ces Intelligences Involutive de l'Occulte tous azimuts, agissant comme des chercheurs de laboratoire pour confirmer leurs avancées ou leurs théories psychologiques conceptuelles dans la matérialité terrestre de la réalité humaine.

Un jour, l'être va en venir à profondément «haïr» l'Invisible, quel qu'il soit, et une «révolte colérique permanente» fomentera en lui en «ressentiments justiciers»...

Reste que c'est dans l'**égo** que se développe des **forces intérieures** telles la **patience**, la **tolérance**, la **perspicacité**, l'**affirmation** et finalement la **volonté** créant une **détermination d'acier trempé** dans ses entreprises créatives...

3

LA THÉRAPIE DE L'INTROSPECTION PSYCHOLOGIQUE ÉVOLUTIONNAIRE

Introduction

Avant de traiter tout problème psychologique de vie via les services d'un **thérapeute psy évolutionnaire**, il faut d'abord procéder avec lui à «l'épuration des *mémoires négatives engrammiques* de l'**inconscient mental**». Cette *pollution mémorielle nocive*, dénommée les *engrammes psychiques*, provient de *traumatismes émotionnels du passé* que l'être a «involontairement subis» et, la plupart du temps, ils sont directement ou indirectement liés à la source des *conflits existentiels* que l'individu veut solutionner en thérapie. Donc les *effets discordants*, en même temps que les *causes engrammiques inidentifiées*, se seront alors phénoménalement dissipés au cours de l'**Introspection Psychologique Évolutionnaire**.

«Libéré» de ses *bébittes psychologiques mémorielles*, l'individu est donc désormais mieux en mesure d'y voir clair avec ses *problèmes conflictuels* de vie qui, d'ailleurs, se seront la plupart «curativement résorbés» au cours du processus thérapeutique. Rien ne sert ainsi de chercher à travailler sur les *effets conflictuels* d'une *cause engrammique* qui demeure inconnue ou inidentifiée comme presque toujours tentent de faire les thérapeutes de la **psychologie traditionnelle**, alors qu'il faut plutôt œuvrer, avant tout, à «désamorcer» ou à «neutraliser» à son «origine mémorielle» toute *cause engrammique réactive*. Donc «épurer» d'abord l'**inconscient mental** de tous les *engrammes psychiques* avant de procéder à démêler les *problèmes psychologiques de vie* qui en découlent.

L'**Introspection Psychologique Évolutionnaire** est un processus thérapeutique qui n'a rien d'associé avec l'hypnose où la conscience de l'être ne contrôle plus son destin, en plus qu'il ne pas participe pas, d'une façon «consciente», au succès de sa thérapie libératrice. Le danger en est que, acceptant l'hypnose, l'individu aura comme préalablement consenti de se laisser passivement programmer au cours du processus par des commandements subliminaux qui pourront agir ensuite inconsciemment sur lui alors qu'il reviendra en situation d'éveil conscient.

Au contraire, l'être qui s'actualise dans cette thérapie de l'**Introspection Psychologique Évolutionnaire** demeure toujours en pleine conscience active et analyse psychologiquement, en complicité avisée avec le **thérapeute psy évolutionnaire**, le cours de sa vie passée utilisant alors toute sa vitalité intellectuelle présente. Il est ainsi en mesure, en tout temps et selon sa volonté consciente, de mettre fin au processus thérapeutique s'il devient en désaccord radical avec le thérapeute.

Il est donc présent en thérapie parce qu'il l'a «librement décidé». Il est donc «volontairement prêt» à traiter les *traumatismes nocifs* de son *passé traumatisant* qu'il a alors toujours «réactivement refoulés» hors de sa conscience pour éviter de les voir sur son **écran-mental psychique** et *émotionnellement en souffrir*. Au cours du processus d'introspection, il «choisit rationnellement» de le faire afin de se «départir à jamais» de cette *pollution mémorielle engrammique* issue de *traumatismes émotionnels* contractés au cours de sa prime jeunesse alors que son **psychisme mental** était en *survie émotive*. Il est désormais «conscient» que ces *traumatismes*, antérieurement subis, sont ceux qui lui causent des *attitudes comportementales déviantes et réactives* dont il n'a aucun contrôle et il en *souffre psychologiquement*.

La personne, en nécessité psy thérapeutique, a ainsi finalement «décidé» de faire face à des «moments de vérité» la concernant et elle sait qu'elle sera intérieurement supportée par «la confiance» qu'elle ressent envers le **thérapeute psy** dont elle a soit lu les livres, étudié la publicité, entendu les opinions positives d'autres individus qu'il a «soustrait» de leur **misère mentale psychologique**, ou alors parce qu'elle a personnellement conversé avec lui pour psychologiquement paramétrer sa crédibilité. Ainsi, cette «certitude» développée l'a donc «motivé» à s'investir avec sérieux en thérapie d'**Introspection Psychologique Évolutionnaire**, c'est-à-dire dans ce processus mental psy «d'épuration psychique» des **mémoires négatives** de l'**inconscient-mental**.

Et c'est au cours des trente premières minutes de l'**Introspection Psychologique Évolutionnaire** que l'individu est en mesure de «librement décider» de la poursuite de sa thérapie psy car, durant ce court laps de temps, le **thérapeute** l'aura prévenu qu'il allait, avec son concours participant, «neutraliser à néant» les **émotions nocives** d'un **premier engramme** localisé dans l'**inconscient psychique** pour le lui offrir comme «preuve évidente et conditionnelle» à son assentiment de continuer la progression thérapeutique. Lui démontrant ainsi cette réalité, par la «preuve de l'anéantissement» d'un **premier engramme**, le **thérapeute** «prouve» donc à la personne l'efficacité du processus d'introspection et c'est alors que la «complicité» de sa participation pro-active devient d'autant plus accentuée. C'est donc à partir de la «décision lucide» de l'individu en thérapie, basée sur ce vécu réel, que l'introspection se poursuit durant environ 2 ou 3 heures et pour se continuer, si le besoin en est conjointement évalué, au cours de la semaine suivante si possible pour demeurer dans le feu de l'action thérapeutique. Il est rare que la somme des heures dévouées au processus dépasse en tout 10 heures de thérapie. Si d'autres heures d'introspection s'ajoutaient encore, cela ne pourrait dépendre que de la lourdeur pathologique du cas.

LE PROCESSUS THÉRAPEUTIQUE

La personne en thérapie d'**Introspection Psychologique Évolutionnaire** est invitée à s'asseoir et se détendre au mieux.

Il lui sera alors proposé de fermer les yeux afin de ne pas confondre les projections mémorielles, qui lui surviendront sur son **écran-mental** au cours de l'introspection, avec les images extérieures de l'environnement matériel et des réactions comportementales du thérapeute face à lui. Ainsi, si l'individu gardait les yeux ouverts et visualisait l'environnement matériel et le thérapeute, il est évident que son mental serait invité aux analyses psychologiques de ses observations, alors qu'il doit uniquement se concentrer sur l'analyse de ses introspections mémorielles.

Afin d'établir une complicité psy et pour rassurer la personne en démarche analytique sur l'intervention thérapeutique, le thérapeute se compare alors à un médecin expérimenté qui a eu à ausculter toutes sortes de formes possibles de corps physique et que plus rien désormais ne l'étonne. Il lui affirme qu'il a à peu près tout entendu de l'**éventail morbide des traumatismes émotionnels subis** concernant l'être humain, ses **engrammes humiliants d'injustices et d'impuissance**, et secrets personnels d'**actions déshonorantes hantant de culpabilités et de regrets** la conscience des individus. Il lui fait aussi comprendre qu'il n'exerce pas de «jugements» sur la personne car, tout comme elle dans son propre passé, il fut lui aussi «victime expérimentale» de la vie. Il lui précise aussi de ne jamais vouloir «performer» aux yeux du thérapeute au cours du processus, l'individu n'étant pas là pour «jouer au client idéal et donner bonne impression», ou pour «prouver» quoique ce soit.

Localisation d'un premier engramme :

Le **thérapeute psy évolutionnaire** commencera sa thérapie d'introspection en demandant à la personne de fouiller son passé afin de localiser un **premier traumatisme** dont elle voudrait se défaire afin de ne plus en **éprouver l'émotion morbide** qui la fait **psychologiquement souffrir** lorsque ce **souvenir nocif** émerge dans sa conscience. L'individu n'aura donc qu'à laisser venir la première séquence d'**événements traumatisants passés**, qui s'illustrera psychiquement sur son **écran-mental**, et la raconter ou la verbaliser une première fois.

L'être est donc invité à «cibler» un premier événement passé traumatisant exprimant des *souffrances psychologiques* et doit le «raconter dans le présent de l'événement», donc comme si elle le revivait de nouveau illustrant le contexte d'époque et tout ce qui lui arrive de contraignant. C'est tout comme si elle revivait totalement ce temps antérieur et la personne de parcourir son récit de vie à partir du «tout début» du drame traumatisant, et elle élabore ainsi ce *mémoriel douloureux* qui va inévitablement progresser en *émotions souffrantes* de toutes sortes. Des sanglots ne tarderont pas à perler de larmes sur son visage et le thérapeute psy anémotif l'encouragera à poursuivre jusqu'au bout son histoire personnelle malgré les émotions fortes qu'elle aura parfois à revivre.

Considérations générales :

Ordinairement, lorsqu'une émotion à caractère morbide survient chez son patient, le thérapeute de psychologie traditionnelle sera inconsciemment porté à vouloir le consoler ou émotionnellement le reconforter, mais alors repoussant, bâillonnant et niant, par le fait même, cette *émotion morbide* qui a émergé dans sa conscience. Ce thérapeute traditionnel ne se doute pas que sa «réaction d'éteignoir émotionnel» provient de ses propres *insécurités émotives* qui, sournoisement, l'auront soudainement envahi de *peurs potentielles*. Le thérapeute sera donc devenu «réactionnel» aux *engrammes* de son client parce qu'ils ont quelque chose de commun avec les siens qu'il n'a jamais neutralisés bien qu'il soit professionnellement diplômé. Il ignore donc, consciemment, que ses *réactions d'inquiétudes incontrôlées* proviennent de la «restimulation émotive» de ses propres *mémoires-négatives engrammiques* «non-épurées» de son *inconscient mental*. C'est donc pour des raisons motivant ses *propres inconforts émotionnels* que ce thérapeute de psychologie traditionnelle égarera son client dans des évitements, des fuites et des interdictions subtiles le bâillonnant. Le client dépensera alors un temps appréciable à le consulter sans véritables espoirs de guérison de ses *maux psychologiques*.

C'est donc ce *malaise de peurs émotionnelles soudaines* et inidentifiées du thérapeute conventionnel qui le pousse ainsi à fuir la réalité émotive du client, et c'est parce qu'il n'a jamais lui-même procédé à «l'épuration engrammique» de son propre *inconscient mental* où se logent inévitablement les *incidents mémoriels engrammiques du passé* puisque personne, sur cette planète de *misères mentales psychologiques*, n'y échappe. Cette «purge» des *engrammes*, cette «épuration» des *mémoires-négatives* de l'*inconscient*, n'est même pas exigée du psychologue de profession comme prérequis dépolluant avant la remise du diplôme par l'Académie Universitaire pour le rendre anémotif et ainsi extra-lucide, qui d'ailleurs ignore l'existence même de ce fameux processus thérapeutique de l'*Introspection Psychologique Évolutionnaire* rétablissant une *hygiène mentale psychologique* chez la personne. Car, si ce processus était connu, il n'en nécessiterait, au maximum, qu'une dizaine d'heures de travail en «synergie psy introspective» avec une personne pour la «libérer à jamais» de ses *conflits intérieurs émotionnels* et conséquentes *misères mentales psychologiques*, et lui redonner une *stabilité mentale lucide*.

Neutralisation d'un premier engramme :

Poursuivant le cours de l'*Introspection Psychologique Évolutionnaire*, la personne en introspection sera ensuite invitée à «reverbaliser» son *histoire engrammique* pour une seconde fois et du début à la fin. Le *thérapeute psy évolutionnaire* lui précisera alors d'en *ressentir émotionnellement* dans le présent, les *traumatismes morbides du passé* et non les «fuir comme toujours» elle faisait auparavant. Dans cet état de relaxation introspective en thérapie, une *mémoire-négative* est toujours plus facile à émotivement confronter pour la personne que la réalité antérieure émotionnellement vécue. Donc dans cet état de «relaxation confiante», l'individu est ainsi mieux en mesure d'en *supporter la souffrance psychologique émotionnelle* et «volontairement» la «neutraliser à jamais en la ressentant émotivement jusqu'à zéro émotion». C'est le passeport pour une *paix mentale émotionnelle permanente*, et c'est la *résurrection des ténèbres involutives...*

«Ressentir émotionnellement jusqu'à zéro émotion» un *sentiment morbide engrammique* constitue la «clé libératrice» des *émotions négatives* chez la personne. C'est sa résurrection des *ténèbres névrotiques subjectifs* de l'être expérimental de l'involution, l'être transitant alors d'une *conscience involutive* à une *conscience évolutive*, et *évolutionnaire* dans un futur un peu plus lointain.

Ce processus thérapeutique «consume» donc l'*énergie émotionnelle négative* des *mémoires traumatisantes* chez la personne et elle en est ainsi «libérée en permanence». Autrement dit, l'événement demeurera intact dans la mémoire historique de l'être, mais l'*énergie nocive émotionnelle* en sera totalement extirpée ou «neutralisée».

À une troisième reprise, l'individu sera invité par le thérapeute à retourner au début de l'événement traumatisant et élaborer, de nouveaux, l'origine de ses *traumatismes passés*, et il découvrira que d'autres détails affairants, jusque-là oubliés par la personne, s'ajoutent étonnamment en *émotions nouvelles réactionnelles*. Il se rend ainsi compte que ce *mémoriel nuisible*, furtif à sa conscience pour ainsi dire, mais vivant et *destructeur* sous les cendres de l'*inconscient mental* était dangereusement réactionnel lui provoquant ses *tristesses*, ses *désespoirs*, à ses *agressivités soudaines* à des moments donc des plus inusités. Ces *mémoires négatives engrammiques* sont donc à la source de toutes les *susceptibilités émotionnelles*.

Plus l'*événement traumatisant* se précise désormais dans tous ses *détails dramatiques*, et plus c'est le signe que l'*émotion se dédramatise* pour faire place à de la «clarté mentale intelligente». Lorsqu'en démarche «d'épuration engrammique», l'être sera encouragé à «volontairement» demeurer centré sur le foyer de ses *émotions les plus morbides* et invité à ne pas les fuir, mais plutôt à les confronter intentionnellement et les «ressentir émotionnellement jusqu'à zéro-émotion».

Pour s'assurer que l'œuvre rédemptrice est parfaitement accomplie, le **thérapeute psy** invitera l'individu à inlassablement procéder à une quatrième, une cinquième et même une sixième passe de la verbalisation du même événement traumatisant. Au cours du processus, la personne constatera que son histoire passée devient maintenant floue et étonnamment dénuée d'intérêt, et elle se surprendra même à pouffer de rires face à certaines particularités cocasses de l'événement traumatisant ancien, tellement celui-ci ne la dérange plus émotionnellement.

C'est une thérapie extraordinaire...

Particularités techniques du principe conceptuel de neutralisation :

Dans la réalité pratico-pratique d'une **introspection évolutionnaire**, l'expérience psy du **thérapeute** lui démontrera qu'il n'est pas nécessaire d'actualiser autant de passes thérapeutiques de verbalisation de l'*émotion morbide*, sinon il va lasser son patient s'il procède de la même façon avec tous ses **engrammes** bien qu'il y ait beaucoup à découvrir dans ce processus. Au cours de sa pratique psy, il sera vital au thérapeute, au moins quelques fois, de faire l'expérience de cette technique répétitive pour en comprendre la logique rationnelle. Ainsi sur le champ de bataille thérapeutique de la vie, ce faisant, il va donc «intégrer» le principe conceptuel de ce processus de «la consommation énergétique mémorielle d'un *engramme émotionnel*». Mais dans la réalité pragmatique de l'**introspection évolutionnaire**, il ne s'agit que de «focusser le centre émotionnel» d'un *engramme* et de le faire «émotionnellement ressentir jusqu'à zéro-émotion».

La chaîne engrammique :

Reste qu'il y a d'autres aspects conceptuels de l'**Introspection Psychologique Évolutionnaire** qu'il faut connaître pour démystifier l'emprise insidieuse des *engrammes* chez l'individu. Lorsque le thérapeute localise un *engramme*, il doit toujours s'interroger à savoir si celui-ci n'est pas seulement l'un des maillons ou des chaînons associatifs à une *longue chaîne engrammique de mémoires négatives*. C'est qu'ordinairement, dans la vie d'une personne, un *premier traumatisme émotionnel* est *engrammé* au jeune âge et surviendra d'autres formes de *vécus traumatisants* au cours des années qui passent, et à chaque fois cela aura pour effet de *dramatiser* ou d'*amplifier émotivement* l'*engramme*

originel, donc l'*engramme basique d'origine* qui s'*accentuera en intensité émotionnelle réactionnelle*.

Adoptant le rôle d'un détective thérapeutique, le **psy évolutionnaire** doit donc rechercher si ce ***premier engramme découvert*** est «symboliquement lié» à d'autres du même genre qui le précèdent associativement, poussant alors l'introspection psychologique de l'individu jusqu'à l'origine de sa vie existentielle afin de le trouver. Ceci, dans le but de localiser le «tout premier» ***incident traumatisant*** auquel les autres traités s'associent symboliquement, donc découvrir le «premier maillon ou chaînon basique» figé comme ancrage dans le béton du ***quai engrammique*** de l'individu. Donc à partir duquel se bâtit dans le temps, maillon par maillon, la fameuse ***chaîne engrammique*** qui ancre le **psychisme humain** au port de la ***misère mentale psychologique émotionnelle*** l'empêchant de prendre le large en toute *liberté créative*. Il est ainsi stratégique de localiser et de «réduire à zéro-émotion» l'***énergie négative*** de cet ***engramme premier basique***, et c'est alors toute la ***chaîne engrammique*** que vous ferez sauter à la fois sans même devoir traiter chacun des maillons événementiels pourtant bourrés d'***émotions engrammiques*** associatives au premier. Donc au cours de la thérapie, le thérapeute va au plus tôt traiter les ***engrammes basiques*** les plus lointains en début de vie...

Neutralisation des sentiments émotionnels destructifs :

L'expérience psy du thérapeute conduira ensuite l'individu à associer les ***émotions d'injustice, d'impuissance et d'humiliation*** qui auront été psychologiquement supportés depuis des années en ***sentiments morbides*** à partir de ces ***traumatismes émotionnellement subis***. Il veut provoquer chez l'individu des *prises-de-conscience* qui vont aussi concourir à «neutraliser» les ***attitudes comportementales réactives*** que ces ***mémoires négatives engrammiques du passé*** auront forgées dans sa personnalité. Ces ***chocs de conscience*** sont donc «essentiels» à la «neutralisation» de ***comportements tordus*** qui se seront insidieusement formés dans la personnalité, en conséquence des ***engrammes*** non délogés de l'***inconscient mental***.

Certitudes :

Les ***émotions morbides*** et autres ***sentiments destructeurs*** ayant ainsi «disparus» de ce ***passé mémoriel traumatisant***, ce travail d'**Introspection Psychologique Évolutionnaire** offre désormais à l'individu la «preuve irréfutable que ce processus psy curatif est parfaitement valable». Fort de cette première «certitude personnelle», il est désormais «confiant» et prêt d'aller jusqu'au bout du bout de ce processus d'introspection «en complicité psy» avec ce thérapeute qui reflète une pleine «crédibilité» puisqu'il en a vérifié la «compétence» dans la réalité des premières minutes introspectives de la thérapie.

Poursuite de l'introspection mentale :

D'autres ***engrammes mémoriels*** seront alors débusqués, mais ne provenant pas de ***traumatismes subis***. Ils originent plutôt d'actions passées dont l'individu se reproche depuis toujours d'avoir commises. Ces ***mémoires négatives*** hantent son mental de ***remords*** et contiennent de la ***culpabilité***, du ***chagrin***, de la ***tristesse***, du ***regret***, et une ***volonté réparatrice*** même s'il est trop tard. Le thérapeute doit aussi faire «ressentir jusqu'à zéro-émotion» ces ***sentiments morbides*** afin d'anéantir leurs ***effets destructifs*** sur la santé psychologique de l'être, mais aussi de leurs ***effets psychosomatiques dévastateurs*** sur la santé du corps physique et les empêcher de prématurément le détruire.

Les labyrinthes psychiques :

D'**engrammes** en **engrammes** «émotionnellement neutralisés» en **énergies nocives** dans l'**inconscient mental**, en «complicité psy» avec le **thérapeute évolutionnaire**, c'est à partir de l'âge actuel que l'individu redescendra sur sa «ligne de temps» de vécu existentiel et, régressant ainsi graduellement vers sa naissance, il ira à la recherche d'autres possibles **traumatismes mémoriels**. Il poursuivra donc ses enquêtes introspectives en passant ensuite mentalement de la naissance à travers la phase prénatale de 9 mois pour originellement atteindre les premiers moments extraordinaires du début de sa vie, c'est-à-dire sa fécondation utérine ovulo-spermatozoïdale.

Là, aussi, peuvent s'enregistrer dans l'**inconscient mental**, en **permanence psychique nocive**, de subtils **traumatismes émotionnels** qui vont demeurer «mémoriellement inconnus» de l'être humain qui va nocivement les porter en **engrammes psychiques dévastateurs**. Ces **mémoires-négatives subtiles** sont «inidentifiables» en dehors de la thérapie d'**Introspection Psychologique Évolutionnaire**.

Elles programment subjectivement l'être, à son insu conscient, lui créant compulsivement de la **déroute intérieure émotionnelle** à des moments les plus inusités et surgira de lui des réactions spontanées incontrôlables, parfois délirantes et débilitantes, provenant donc des effets réactionnels émotifs de ces **restimulations inconscientes mémorielles**. Elles sont à l'origine des réactions dissonantes qui font progressivement cheminer l'être vers **la folie...**

Les vies antérieures :

Il faut savoir aussi qu'un **psychisme énergétique** passe d'une vie karmique à une autre en traînant avec lui un «lègue mémoriel subtil» qui agit comme un «thème central subjectif» dans la vie d'un individu. Il faut connaître thérapeutiquement comment le traiter pour en désamorcer l'impact comportemental piégeant ainsi d'attitudes manipulatrices la personnalité égoïque de l'individu au cours de cette vie-ci.

Homosexualité :

Il faut aussi savoir comment traiter l'homosexualité sous toutes ses formes déviantes, en comprendre les causes occultes sur toutes leurs facettes énergétiques manipulatrices pour en neutraliser l'origine karmique. Les Humains ignorent que des fluides énergétiques sexuels «différents» alimentent distinctement la psyché des hommes et des femmes, et qu'un déphasement de cette énergie peut s'engendrer à cause d'une ambiance parentale trop maternelle exercée sur un jeune mâle par exemple. D'intenses influences féminisées vont donc spirituellement «femelliser», outre mesure, ce jeune mâle et ainsi altérer ses attitudes comportementales masculines. Devenant alors un «réceptacle psychique féminisé», graduellement, son psychisme déphasé pour ainsi dire se syntonisera à l'énergie féminine qui se déverse vers tout ce qui est d'attitude femelle, la captera, s'ajoutant à l'énergie mâle lui survenant déjà à cause de son physique masculin. C'est alors que la syntonisation de la réception énergétique femellisée, le «maniera anormalement» dans ses comportements masculins, et il perdra graduellement l'expression de sa masculinité virile.

Mais ce phénomène de «l'homosexualité» va occultement plus loin que ça pour pouvoir parfaitement le résorber. Il faut donc aussi expliquer le jeu des **entités astrales** qui «chevauchent» énergétiquement l'individu homosexuel, et cela exigerait l'élaboration d'un autre chapitre. Savoir adéquatement traiter «l'homosexualité» fait partie des secrets thérapeutiques du **psy évolutionnaire**. La technique curative ne sera pas dévoilée dans ce texte parce que cela est ainsi trop complexe à développer. Seuls des **psy évolutionnaires** y seront un jour initiés...

La sexualité :

Il y a des personnes qui n'ont pas du tout de «sexualité orgasmique» ignorant que des **engrammes** leurs ont causé des blocages énergétiques sévères. Il faut alors savoir comment réamorcer ces fluides sexuels exclusifs en thérapie d'introspection évolutionnaire, mais cela ne veut pas dire qu'un être sera orgasmiquement actif le lendemain. Il se passera alors un certain temps de récupération de ces énergies vitales avant une normale vie sexuelle.

La dépendance aux psychotropes :

Les **engrammes** sont indirectement à la source de la consommation des psychotropes doux légalisés par la loi tels le café, le tabac, l'alcool par exemple, qui font soit disant chuter la nervosité ou calmer les tensions. Quel monstrueux mensonge, car ce sont des pollutions qui entre finalement dans le sang qui va au cerveau et c'est ce sang pollué qui fait chuter le taux vibratoire du **psychisme-cérébral**, et conséquemment ce qui fait chuter l'intelligence et ce qui médiocrise l'individu. Il y a d'autres psychotropes qui sont proscrits ou des drogues hallucinogènes créant des états mentaux psychédéliques par le changement du taux vibratoire. L'individu se gèle ainsi dans une euphorie quelconque pour affaïsser sa conscience dans le présent de la vie pour ne plus être en contact avec ses émotions morbides. Neutralisez les **engrammes tous azimuts** et ces besoins illusoires cesseront.

Névrose, confusion, éparpillement mental, psychose :

Tous les **types engrammiques de mémoires négatives** vont inévitablement créer la **névrose** ou, plus maladivement avancée, la **psychose** chez l'individu. Aucun Humain n'échappe, du moins, à la **névrose** sur cette planète de **misères mentales psychologiques** puisqu'il est placé en **survie émotionnelle** depuis l'incarnation énergétique de son **psychisme** dans la matière dense cérébrale.

Les **engrammes psychiques** créent ainsi de la **confusion** et de l'**éparpillement mental névrotique** chez tout individu. L'être **psychologiquement égaré, confus, éparpillé, névrotique, psychotique**, sera devenu en perte d'**unités lucides d'attention** et son **quotient intellectuel** aura chuté. **Névrose** de la sorte parce que **lourdement engrammé**, il ne peut donc ni accéder à une **lucidité d'esprit**, ni à un **esprit libre**, ni à une **créativité innovatrice** en essence psychique évolutionnaire.

Les lois des impressions émotionnelles de la Terre :

En s'incarnant énergétiquement, une **unité psychique de conscience mentale** du cosmos devient psychiquement assujettie aux **lois d'impressions émotionnelles** de la planète-école Terre. C'est donc la raison pourquoi un Humain ressent si vivement des **émotions**. Au cours de l'expérience humaine, il goûte la saveur énergétique **agréable** ou **désagréable** d'**émotions** liées à des **sentiments** et, subtilement, il en «intègre» les principes conceptuels intelligents. Ainsi le **sentiment** vécu de la **générosité** par exemple, n'aura évidemment pas la même **saveur émotionnelle morbide** que la **haine** ou la **culpabilité**.

L'**Introspection Psychologique Évolutionnaire** permet effectivement le passage d'un **premier seuil psychique évolutionnaire** et l'être sera «progressivement désassujetti» des **lois émotionnelles involutives**.

Le plan-de-vie occulte :

Lors de sa descente incarnative, un **psychisme** est affublé, au passage, d'un plan-de-vie occulte involutif qui lui orchestrera, au cours de son expérience planétaire, toutes sortes de situations initiatiques lui favorisant l'**intégration de sentiments émotionnels agréables** ou **désagréables** dans le but qu'un jour l'être psychique, retournant dans l'au-delà cosmique, sera enrichi de la **somme éthique** de ceux-ci. Son **plan-de-vie** le «piègera illusoirement» dans toutes sortes d'**expériences conflictuelles de vie** qui développeront finalement en lui une certaine **maturité d'esprit**.

Les nouveaux pouvoirs énergétiques du psychisme évolutionnaire :

Il faut comprendre que ce thérapeute d'introspection psy, de par les acquis de sa *croissance évolutionnaire d'esprit*, aura accédé à un *statut supramental* lui conférant désormais une certaine *puissance existentielle*. C'est-à-dire qu'il a antécédemment franchi des **seuils psychiques évolutionnaires** qui lui donnent désormais droit, en quelque sorte, à des **pouvoirs curatifs intemporels**. C'est qu'il puise désormais ses **nouveaux pouvoirs psychiques** au-delà des sources médiocrisées d'un **mental inférieur involutif** qui n'a pas encore franchi un **premier seuil psychique évolutionnaire**, mais à partir d'un **mental supérieur** psychiquement fusionné à l'entité systémique du Double en Éther.

Ce **psy évolutionnaire** a donc péniblement conquis ce fameux **statut évolutionnaire** qui lui confère désormais une certaine **autorité de savoir-faire** sur le plan matériel, son être canalisant sélectivement une des essences créatives de l'Esprit. Il en est arrivé à percer ou «arracher» certains des mystères de l'Invisible où son **psychisme** est désormais «supramentalement branché». Dans le cas de l'auteur par exemple, c'est la **science de la psychologie...**

La fusion psychique avec l'Esprit :

Lorsque le **psychisme** devient «épuré» des *mémoires engrammiques* qui «voilent» d'*énergies denses nocives* son **input esprit**, il se produit le passage d'un **premier seuil psychique évolutionnaire** engendrant le phénomène de la **fusion psychique** avec l'Esprit du Double en Éther, et c'est alors qu'une *intelligence* et une *puissance nouvelle*, progressivement majorée, envahira graduellement l'être au cours des années. Donc suite curativement à la thérapie l'**Introspection Psychologique Évolutionnaire**, c'est à l'insu conscient de l'individu que va ainsi supramentalement s'enclencher un lent processus de **fusion psychique** avec cette fameuse dimension éthérique de l'Esprit, c'est-à-dire d'une intelligenciation supramentale de conscience provenant du Double de Lumière.

Il est une Énergie Systémique de l'Éther, faisant partie de l'Intelligence Universelle, qui est à l'origine des **pouvoirs** qui seront planétairement et progressivement transmis à l'Humain du Nouvel Âge ayant franchi un **premier seuil initiatique évolutionnaire**, le faisant pour ainsi dire basculer dans le **mental supérieur**. Cette transition se réalise soit en accéléré à travers l'introspection en question ou soit dans un processus équivalent, mais plus lent et dénommé **la fonte énergétique mémorielle des névroses psychiques engrammiques de l'âme** qui, malheureusement, se réalise à travers la souffrance psychologique quotidienne.

Considéré du point de vue humain, c'est plutôt «débile» comme «processus d'évolution mentale» que pour passer du **mental inférieur** au **mental supérieur** et enfin accéder à l'intelligence universelle de l'Esprit, qu'il faille tant émotionnellement souffrir...

Énergie originelle du psychisme :

Avant d'en terminer avec l'**Introspection Psychologique Évolutionnaire**, considérons un aspect encore plus subtil de la thérapie :

En complicité mentale de recherche créative avec l'individu, le thérapeute PSY évolutionnaire va tenter, si possible, de le faire «mémoriellement régresser mentalement» encore plus loin sur son échelle de temps de vie, c'est-à-dire le projeter en introspection profonde jusqu'aux premiers moments de sa fécondation utérine spermato-ovulaire. Pour ce faire, le **psy évolutionnaire** amène l'individu à localiser le plus lointain *engramme* déjà «émotionnellement neutralisé» en thérapie, c'est-à-dire la plus «lointaine souvenance émotive» de la prime jeunesse de l'individu, donc ces premières mémoires de l'état d'éveil se situant ordinairement autour de 2 ans d'âge.

Se retrouvant donc face à un néant mental de souvenirs antérieurs, la personne est alors invitée à tenter de percer **le mur de l'inconscient** qui les a mémoriellement emmagasinés puisque tout vécu s'enregistre en mémoire dans la conscience des cellules pour ainsi dire. Il ne s'agit que d'avoir «confiance» pour y arriver et cette «certitude», de toute évidence, se sera acquise au cours de la thérapie

à travers la réalité des maintes «neutralisations émotives» des **engrammes nocifs**. Cette recherche psy avancée ne peut donc pas se réaliser en tout début de thérapie lorsqu'il n'y a pas encore suffisamment de «complicité lucide intelligente» d'établie entre les deux partenaires thérapeutiques engagés dans le processus d'introspection, soit l'individu et le **thérapeute psy évolutionnaire**.

La personne se dispose donc psychologiquement d'entrer en «introspection profonde». Elle s'apprête alors à défoncer les «barrières de l'impossible» pour accéder à de «l'inconnu» la concernant. Elle est ainsi invitée à «régresser» encore plus avant sur son échelle de temps, son mental alors cheminant mémoriellement vers le moment de la fécondation cellulaire ovulo-spermatozoïdale. Cet exercice inusité «d'introspection profonde», dans les abysses de l'**inconscient mental**, constitue sa «première aventure psychique extraordinaire» afin de percer ses propres mystères de vie et le **doute émotionnel** pourra occultement lui survenir via **la pensée involutive**. Mais elle sera invitée par le psy à s'en soustraire pour spontanément verbaliser les premières mémoires mentales qui lui surviendront parfois comme les fragmentations vagues ou diffuses d'une réalité mémorielle passée. Mais, de plus en plus, la trame existentielle se structurera en un événement complet. L'être passera alors extraordinairement à travers l'histoire mémorielle de sa naissance passée et localisera s'il y a eu des complications émotives, et les traitera thérapeutiquement. Il poussera encore plus loin son inquisition mémorielle investiguant la période des 9 mois prénataux pour voir dans quel état physique et psychologique émotif il était. Ayant ainsi osé franchir «le mur de l'impossible mémoriel», l'individu n'a plus qu'à pousser encore plus avant l'introspection pour se rendre aux premiers moments de la vie, c'est-à-dire à la fécondation ovulo-spermatozoïdale dite aussi «la conception».

Volontairement, mentalement, l'individu s'est donc «mémoriellement localisé» à l'étape utérine de sa fécondation spermo-ovulaire, là où dans le temps son **psychisme espritique** planait encore énergétiquement en Astral, flottant pour ainsi dire énergétiquement au-dessus du couple parental s'apprêtant à se croiser sexuellement afin qu'il s'incarne psychiquement dans l'enfant biologique qui naîtra un jour. Le **thérapeute introspectif** l'amènera alors à mentalement voir s'incarner l'**énergie vitale** dit l'**inconscient physique mécaniste** animant tout à coup le spermatozoïde particulier, entre des milliards, devant féconder l'ovule lors de la conception biologique. Sur son **écran-mental psychique**, la personne en «introspection profonde» le voit donc énergétiquement s'animer de vitalité lumineuse et facilement devancer tous les autres spermatozoïdes, dans leur course frénétique utérine, et sexuellement à son tour féconder l'ovule.

En «introspection profonde», l'individu réalise donc que c'est la dimension psychique de l'**inconscient physique mécaniste** qui s'incarne d'abord *fluidiquement en énergie vitale* animant ainsi la nouvelle cellule spermo-ovulaire. C'est la programmation subtile de ce fluide énergétique qui fera biologiquement croître le fœtus dans l'utérus de la mère porteuse et bâtir un corps physique que le **psychisme cosmique** incarnera finalement à la naissance. Aussi, cela établit un premier lien énergétique entre l'Occulte Involutif et le micro-cerveau embryonnaire du duo cellulaire ovulo-spermatozoïdale, c'est-à-dire l'instauration du **canal énergétique réincarnationnel** du **psychisme** que l'ésotérisme dénomme «le cordon d'argent». Cette connexion invisible sert, entre autres, de médium énergétique par où vitalement se canalisent des programmations occultes subtiles gérant et régulant la croissance de l'état cellulaire du zygote en formation. Si, de l'Occulte, cette énergie était soudainement retirée, le corps physique mourrait instantanément. Le complexe **âme-esprit** du **psychisme** ne devrait psychiquement s'incarner à son tour qu'au moment de la naissance du bébé lors des premiers cris de l'enfant, utilisant ainsi le médium énergétique de la première bouffée d'air aspirée pour intérieurement l'investir dans l'Humain naissant.

Une investigation des **émotions engrammiques** sera donc introspectivement réalisée à travers tout le processus prénatal, c'est-à-dire de la conception allant jusqu'après la naissance pour rejoindre les premières mémoires de l'état d'éveil de l'enfant. Ainsi, toute la «ligne de temps de vie» de l'individu aura été introspectivement investiguée au cours de la thérapie.

Pour en revenir à la fécondation utérine, c'est donc seulement une partie de l'énergie psychique qui dynamise biologiquement ce spermatozoïde particulier qui va gagner, en champion olympique, la course vaginale utérine vers l'ovule. Au thérapeute alors de faire réaliser à l'individu, en «introspection mentale profonde», qu'il mérite une médaille d'or autour du cou. Fort de la réalité de cette prise-de-conscience extraordinaire, cela concourt à renforcer ou restabiliser l'identité de la personne, c'est-à-dire rétablir un peu l'estime de soi de l'être après tant d'années d'épreuves conflictuelles émotionnellement endurées et d'insuccès répétés, sur le champ de bataille du **Projet Humain Cosmique de la Terre**, parce que conflictuellement programmés selon un *plan-de-vie occulte involutif*.

Un grand travail thérapeutique de prises de conscience subtiles peut ainsi s'accomplir, en «introspection profonde», sur ce premier palier conceptuel de vie à la conception, afin de neutraliser de subtiles mémoires qui ont rapports avec des *attitudes comportementales tordues* de la vie actuelle. Exceptionnellement, le **thérapeute psy évolutionnaire** pourra pousser encore plus loin l'introspection afin de localiser des mémoires associées à la dernière vie antérieure réincarnationnelle. Il le fera, si le besoin en est, mais pour seulement identifier «sous quel thème karmique» l'**âme-esprit** a transité de la précédente vie à la présente vie actuelle. Il serait inutile et émotionnellement épuisant pour l'individu de lui faire traiter toutes ses vies antérieures.

Entamer un processus de guérison physique :

La personne ayant mentalement voyagé aussi profondément dans son intériorité psychique, à défoncer le «mur des mystères» la concernant, il n'y a qu'une étape de plus pour visualiser, sur son **écran-mental couleur**, la spirale cellulaire de la structure de son ADN cherchant là où son système immunitaire est défectueux. Tout lui devient donc progressivement possible et elle «a droit», se plaçant désormais «en autorité» face à l'Invisible quel qu'il soit, de «savoir tout» sur elle. Elle entretiendra donc cette «détermination», même si l'Occulte ne lui dévoilera pas tout puisqu'elle ne serait pas en mesure de le comprendre et le supporter.

La science du futur réalisera que la relation entre le code génétique et la *mémoire enfantine engrammique* est la clé à l'élimination de toutes formes de maladie, car cette mémoire est directement liée à la cristallisation des Forces Astrales dans les cellules. C'est une forme «d'encryptions subliminales mémorielles», de «programmations subtiles défaillantes» issues de *traumatismes émotionnels*. C'est-à-dire un «encodage malicieux et retardataire» pour l'individu, qui «fige» ainsi la cellule dans son évolution et «l'oblige» de se comporter selon une programmation subtile qui relève des **lois occultes de la vitalité**. L'**Introspection Psychologique Évolutionnaire** utilise les Forces de l'Esprit pour enrayer une telle *programmation involutive sordide*.

L'individu sera alors invité à mentalement localiser la «défaillance cellulaire» et imaginativement ou créativement la réparer pour ainsi dire, visionnant ainsi sa «chirurgie curative» sur son **écran-mental**. Le temps alors lui prouvera si l'exercice curatif a été parfaitement réussi ou s'il doit encore y œuvrer. Et c'est à travers cette fameuse thérapie que l'individu se rendra compte que **le mental** est un médium pour voyager dans le cosmos en énergie...

Amorce de la fusion psychique avec le Double :

À la toute fin de l'introspection, le **thérapeute psy évolutionnaire** amènera extraordinairement l'individu à tenter de prendre contact avec son Double en Éther. Celui-ci pourra s'exprimer, par exemple, par une lumière progressive, couleur soleil, qui s'intensifiera graduellement sur son **écran-mental**, ou par une chaleur énergétique imprégnant tout l'être comme un baume sur ses plaies existentielles. Lorsqu'il aura l'impression d'en être totalement imprégné, le **thérapeute** invitera cette Énergie Éthérique à lui livrer un court message comme le gage d'une alliance nouvelle supramentale avec lui.

Fin de l'introspection :

L'introspection tirant à sa fin, l'individu est alors lentement et mentalement ramené à la réalité matérielle et ouvre les yeux, mais l'être n'ayant jamais, tout ce temps de l'introspection, quitté son état mental de **lucidité d'esprit**. Le temps passera et il réalisera que cette thérapie l'aura tiré de sa **misère mentale** et, progressivement, il deviendra «occultement désassujetti» des **lois des impressions émotionnelles de la Terre** au cours des quelques années transitionnelles qui s'écouleront avant de franchir encore d'autres **seuils initiatiques évolutionnaires**. Reste qu'il est désormais prêt, avec de **nouvelles forces intérieures créatives**, à victorieusement confronter la vie. Il va alors développer en lui, à toute épreuve, une *volonté amourisée sentimentique*...

Il aura un comportement *éthique* et sera d'acier trempé dans ses *décisions créatives, savoirs intelligents et certitudes absolues*.

«**No fear**» il sera, sans **peur** il affronte désormais la vie...

Futurs psychiques évolutionnaires :

Un **premier seuil psychique évolutionnaire** ayant été franchi, c'est en synergie dynamique avec le thérapeute PSY au cours de l'introspection que l'individu aura fait l'expérience que son **mental psychique** peut énergétiquement voyager dans le cosmos. Pour favoriser ce processus, mais pour surtout favoriser la **nouvelle intelligenciation supramentale** du Double, il aura intérêt à faire une «vie exemplaire» se désintoxiquant d'abord par un jeûne et adoptant une «alimentation crue biologique» puisqu'il est un **crudivore frugivore végétalien** et qu'il ignore que la **cuisson** de sa nourriture le tue, et ainsi d'éviter de se repolluer l'organisme et ainsi l'état cérébral. Il devra aussi cesser l'utilisation de psychotropes tels le café, l'alcool, le tabac, les drogues et verra à augmenter ses heures de sommeil.

Ceci donc pour favoriser «l'accentuation» du **taux vibratoire** de son **psychisme-cérébral**, car un état hautement vibratoire est nécessaire pour rapidement compléter sa «longue» **fusion psychique** avec son Double Éthérique. La **conscience moléculaire** de l'être doit être ainsi élevée à un «taux vibratoire suffisamment accentué» pour syntoniser l'énergie de l'Esprit du Double, la canaliser ainsi vibratoirement et réaliser de grandes créativités sur le plan matériel.

L'auteur traite de ce «futur évolutionnaire» dans le prochain chapitre...

DÉVELOPPEMENT ÉVOLUTIF DE LA CONSCIENCE D'ESPRIT

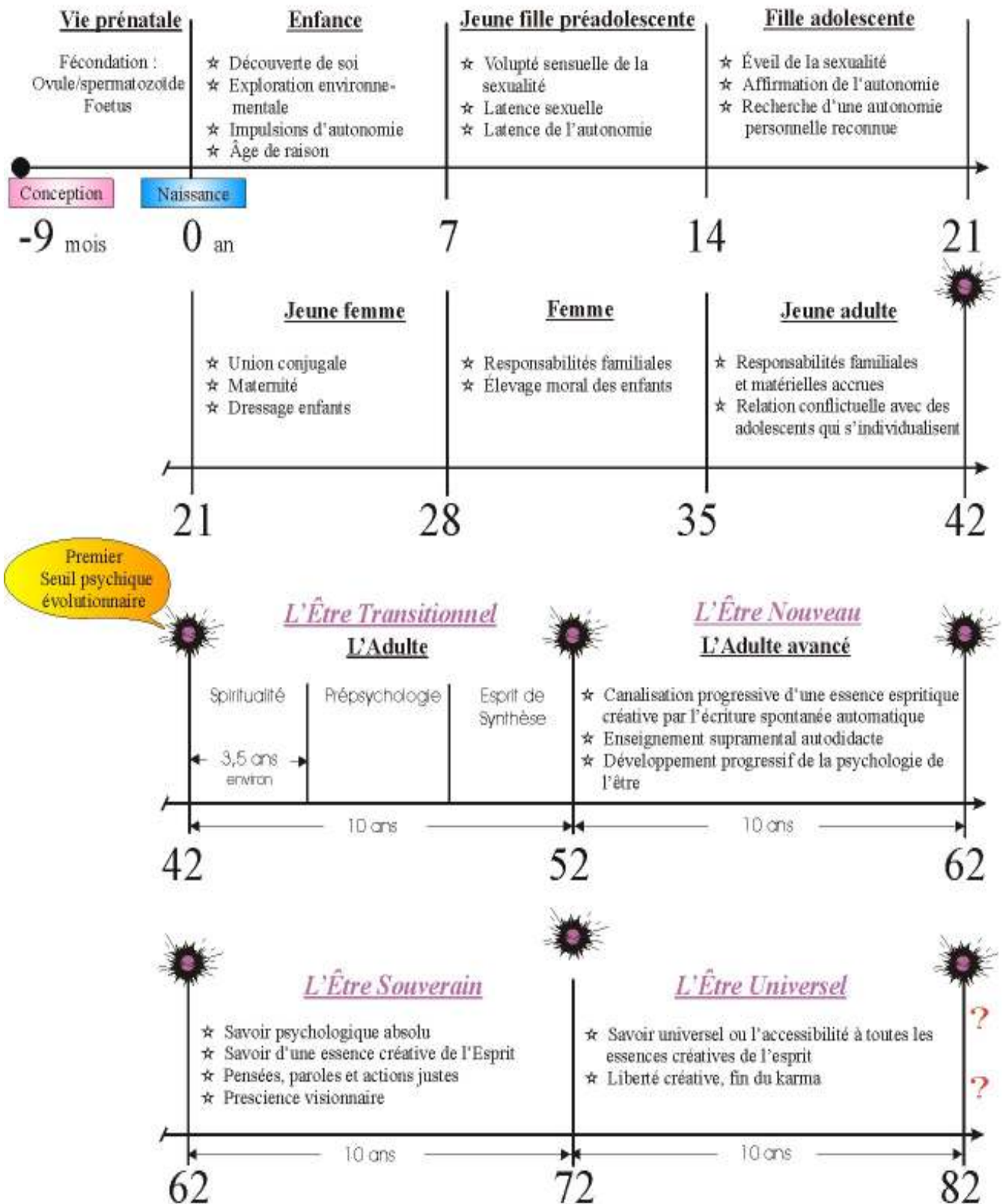

LES SEUILS INITIATIQUES INVOLUTIFS ET ÉVOLUTIONNAIRES DU PSYCHISME

Schéma 5

FUTURS ÉVOLUTIONNAIRES

Depuis l'entrée de l'humanité dans l'Ère du Nouvel Âge (1969), à son insu conscient, l'Humain fut progressivement plongé dans l'Ère Christique d'un *phénomène énergétique libérateur de son état émotionnel souffrant* parce que les Forces Christiques prennent graduellement la relève des Forces Involutives contrôlant, depuis des millénaires expérimentaux, le **mental inférieur** des Humains de la Terre. Malheureusement, ce processus phénoménal de *libération mentale émotionnelle* ne se réalisera qu'à travers la *souffrance psychologique émotionnelle*...

Progressivement donc, certains **égos** (consultez le schéma de la fig.5) vivront une espèce d'*apocalypse mentale émotionnelle* autour de 42 ans et c'est l'expérience de l'auteur, mais cela peut arriver à d'autres multiples de 7 ans d'âge, et c'est ce phénomène exceptionnel qui «consomme énergétiquement» les **émotions** des *engrammes inconscients*, et libère l'être «à jamais» de son *joug involutif souffrant*. Donc seules les *émotions morbides* disparaissent, laissant intacte derrière la trame de vie demeurant utile comme référents d'expériences à la vie de l'individu. Tel que développé dans ce chapitre particulier, c'est autour de cet âge critique de 42 ans qu'il se produit, chez certains êtres, le passage d'un **premier seuil initiatique évolutionnaire** du **psychisme**, le libérant «pour toujours» du *joug involutif* parce que l'individu, par le biais de *la pensée involutive*, aura été occultement poussé au bout du bout de ses *souffrances psychologiques émotionnelles* au cours des deux ou trois années d'*intensités psychologiques émotives* que dure donc *apocalyptiquement* ce processus libérateur.

Ainsi durant ces années initiatiques d'*intenses souffrances émotionnelles exécrables*, il surviendra un temps où le **psychisme-cérébral** de l'être devra initiatiquement supporter un *sprint d'hyperanalyses psychologiques* en regard avec des *problèmes conflictuels* qui l'assailliront de toutes sources émotionnelles comme si l'enfer se soulevait contre lui. Cela va mal dans son couple, dans la famille avec ses enfants, au travail, dans sa vie sociale, au niveau financier et en soi-même évidemment. Cet exercice délirant lui est «occultement imposé» et la «rédemption» de sa **conscience mentale** à travers ces *souffrances apocalyptiques* et après «il ne souffrira plus jamais émotivement». C'est donc malgré lui, à son insu conscient, qu'il sera alors poussé vers les *sommets insupportables d'intenses souffrances intérieures émotives liées à ses problèmes de vie en surdoses apocalyptiques* et c'est ce processus inusité qui, phénoménalement, «consumera énergétiquement» la dimension émotionnelle de ses *mémoires morbides engrammiques*. C'est donc au cours de cette *folle phase de désespérance de vie* pour ainsi dire, qu'il pourra se produire, chez la majorité des individus ce phénomène encore inconnu, non encore identifiée, de **la fonte énergétique mémorielle des névroses engrammiques de l'âme** antécédemment développée dans ce livre et les autres précédents.

Mais puisque l'être involutif supporte ordinairement un état d'*intenses souffrances psychologiques émotionnelles*, il se peut aussi qu'un autre phénomène psychique puissant, inusité, plus rare, lui survienne drastiquement, c'est-à-dire qu'il entrera dans une effroyable **colère mentale** s'adressant, sans le réaliser et sans même vraiment savoir qu'elles existent, aux Forces Involutives qui psychologiquement le harcèlent occultement depuis des décennies de vie, l'assaillaient donc mentalement presque sans relâche depuis sa venue au monde. Phénoménalement donc, ce sera l'effet de cette **réaction colérique inusitée** qui «balayera mémoriellement d'un bloc» la presque totalité de ses *engrammes négatifs morbides*. C'est ce phénomène de «purge mémorielle subite des *engrammes*» que l'auteur a émotionnellement vécu en 1978 et qu'il a dénommé **la colère mentale**.

C'est ainsi par ces deux voies précitées apocalyptiques que l'être humain, entré dans l'Ère du Nouvel Âge, franchit un **premier seuil psychique évolutionnaire** le libérant émotionnellement du *joug involutif*. Il en sera ainsi pour certains êtres, mais il existe une troisième voie, celle-ci *consciente* cette fois, c'est-à-dire la thérapie de l'**Introspection Psychologique Évolutionnaire** développée par l'auteur comme processus plus rapide, plus expéditif, plus instructif, moins émotivement démentiel, et donc moins psychologiquement souffrant.

C'est ainsi par l'intermédiaire de ces trois voies transmutatoires, par ces trois phénomènes psychiques particuliers, que l'être humain, entré dans le Nouvel Âge, est désormais en mesure d'amorcer une véritable *libération psychologique* du **joug souffrant** de l'Occulte Involutif qui assujettit tout **psychisme** venant de l'Éther pour s'incarner dans le cerveau d'un Humain de la planète Terre et devenant conséquemment «piégé et dominé» sous ses **lois émotionnelles involutives**. L'individu qui en est ainsi affranchi sera alors dénommé un **Être Transitionnel** par ceux qui sont conscients de ce phénomène transmutatoire du **psychisme** qui lui est enfin survenu en *apothéose évolutive*.

Pourquoi cette précédente appellation de l'**Être Transitionnel** ? C'est qu'il entre alors dans une longue phase de rétablissement de la santé psychologique et physique de sa personne, avant d'atteindre le passage initiatique d'un **deuxième seuil psychique évolutionnaire de conscience** qui est celui de l'**Être Nouveau** (fig.6).

Durant cette décennie que dure l'état psychique transitionnel, débute aussi pour l'être, qui progressivement se rétablit de l'**horreur initiatique de la phase involutive**, une *épopée supramentalement créative*, c'est-à-dire une *lente progression psychologique de conscience nouvelle* qui s'amorce et dont l'*intelligence supramentale* lui provient du Double Éthérique qui commence à *psychologiquement l'instruire* par de subtiles prises-de-conscience au cours de ses observations sur l'environnement humain et ses réactions psychologiques. C'est donc progressivement au cours des décennies créatives de vie qui suivront que l'être parvenu à une **fusion psychique avancée** avec son Double en Éther, récupérera totalement son **statut cosmique universel**, c'est-à-dire le niveau d'*intelligence universelle* que son **unité mentale de conscience** détenait avant sa descente énergétique dans l'expérience de la matière dense terrienne d'un Humain.

L'ÂGE ANCIEN

L'Humain Expérimental Involutif

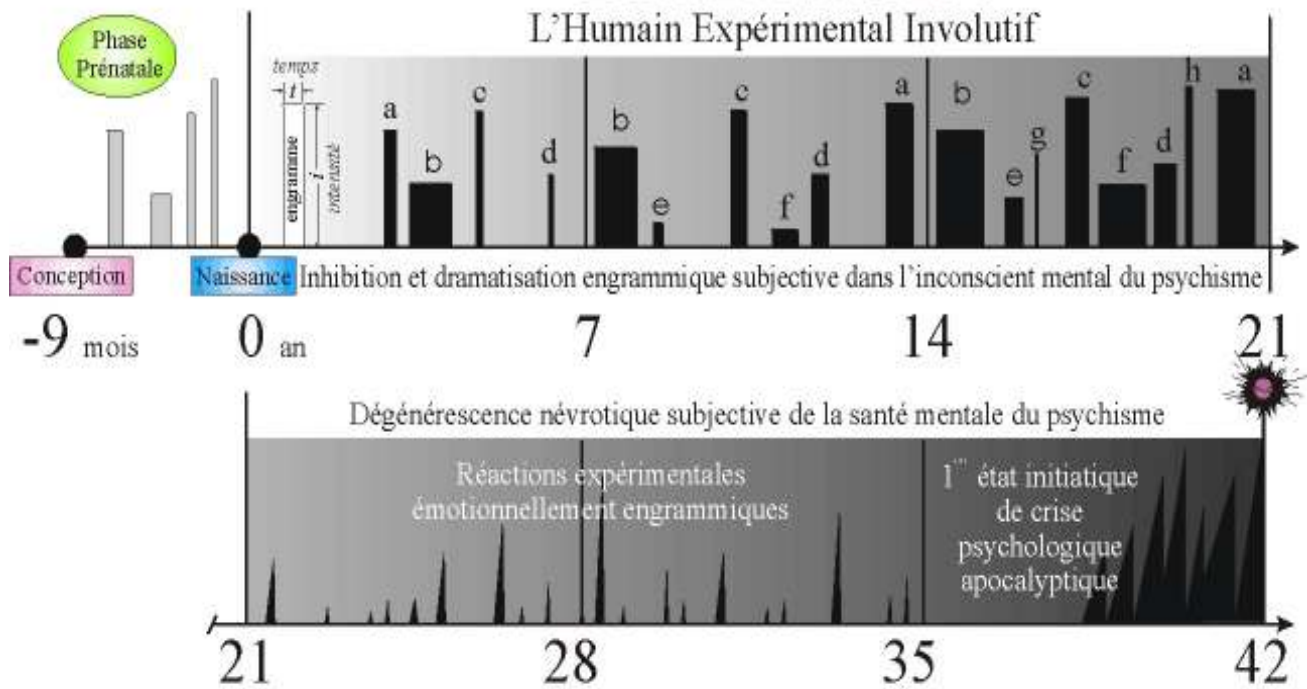

L'ÂGE NOUVEAU

L'Humain Expérientiel Évolutionnaire



Figure 6

L'accès psychique au Nouvel Âge

Pour en revenir aux futurs évolutionnaires immédiats, au cours de la phase transitionnelle, l'**égo** deviendra progressivement «anémotif» (sans émotions). Graduellement alors, la dimension psychique émotionnelle de l'**âme** deviendra «totalement neutralisée» ou «occultement désassujettie» des **lois initiatiques des émotions**. L'âme étant ainsi «émotionnellement neutralisée» dans le duo psychique **âme-esprit**, il ne demeure donc qu'un *esprit libre* parce que l'**âme** ne réagit plus émotionnellement puisqu'elle a terminé son contrat karmique involutif et ainsi elle a intégré la panoplie des **vertus** au cours des âges à travers le processus de la réincarnation. Les **émotions de l'âme** n'étant plus, parce qu'elle a terminé son travail initiatique en quelque sorte, l'individu devient *espritique* et il ne se nourrira que de *sentiments purs vibratoires* et l'être sera dit *sentimentique*.

Progressivement, l'**égo subjectif** sera conséquemment défait de ses **blocages psychologiques involutifs**, c'est-à-dire de ses **complexes d'impuissance, d'interdiction, d'infériorité, de gêne, de supériorité etc.**

Progressivement, l'**égo subjectif** transmutera transitionnellement de la **personnalité subjective** à la **personne objective**.

Progressivement, l'**égo objectif** est à exprimer un *sens éthique* dans toutes ses actions, cet état comportemental provenant de la *somme de toutes les vertus humanistes* intégrées au cours des réincarnations successives.

Progressivement, l'**égo éthique objectif** s'exprime avec une *transparence authentique* de ses états intérieurs.

Progressivement, l'**égo éthique objectif, authentiquement transparent**, vibre *sentimentiquement*.

Progressivement, l'**égo éthique objectif, authentiquement transparent et sentimentique** exprime une *conscience amourisée*.

Progressivement, l'**égo éthique objectif, authentiquement transparent et sentimentiquement amourisé** est **affirmatif, fonceur, déterminé, créatif**, donc un **surêtre** comparativement à l'*être involutif*.

Progressivement, l'**égo surêtre** aura développé une **force intérieure** et le torque d'une **volonté individuée**.

Progressivement, le **surêtre égoïque** «n'a plus de *peur*» et rien ne peut désormais **émotionnellement le démolir**.

Progressivement, le **surêtre** est devenu d'**acier trempé décisionnel**.

Progressivement, vers la fin d'une première décennie de transmutations psychiques subtiles, tel que précité, l'**égo** de l'Être Transitionnel sera amené à franchir un **deuxième seuil psychique évolutionnaire** d'une différente envergure initiatique, mais sans devoir cette fois **subir des émotions souffrantes** puisqu'il n'en éprouve désormais plus. Il ne subira alors que de «grandes tensions initiatiques» au cours de ce processus et, graduellement, sa personne transitera psychiquement vers le statut de l'**Être Nouveau**.

Progressivement et conséquemment au passage de ce second seuil psychique évolutionnaire, l'**égo** développe une *conscience virtuellement créative*.

Progressivement, l'**égo** sera *espritiquement* amené à se prêter à l'**écriture spontanée supramentale**. C'est par ce processus d'écriture qu'il canaliserait alors un des aspects ou une des *essences scientifiques créatives* de l'Esprit, c'est-à-dire de son Double en Éther qui a subtilement instruit son évolution psychologique de conscience depuis l'affranchissement du fameux **premier seuil psychique évolutionnaire** lui ayant donné accès à l'**Être Transitionnel**. C'est que durant la dernière décennie (fig.6), le Double l'aura inspiré d'une *subtile instruction privilégiée supramentale*, ajustée à son évolution personnelle de conscience, et ainsi une *créativité virtuelle* s'est graduellement développée en lui. Ce *processus d'instruction supramentale* aura donc duré une décennie avant que l'être ne franchisse un **second seuil initiatique évolutionnaire**, passant alors de l'Être Transitionnel à l'Être Nouveau, son entrée dans cette nouvelle phase amorçant alors plus scientifiquement son évolution d'esprit à travers l'**écriture spontanée supramentale**.

Durant cette décennie qui s'écoulera, l'Être Nouveau développera quantité de concepts scientifiques nouveaux qu'il canaliserait supramentalement par ce processus d'écriture. C'est-à-dire une «science psychologique» qu'il «arrachera» pour ainsi dire au Double, élaborant d'abord difficilement ses textes, les travaillant et les retravaillant plus précisément chaque jour pour finalement en arriver à la fin de la décennie de l'**Être Nouveau** à éditer un premier livre qu'il offrira à l'humanité pour son mieux être évolutif. C'est la **science de la psychologie** dans le cas de l'auteur.

À la fin de cette seconde décennie initiatique, un **troisième seuil initiatique évolutionnaire** devrait normalement survenir à l'être, soit celui de l'**Être Souverain** où l'individu canaliserait directement l'*intelligence absolue* du Double. C'est-à-dire sans ne plus devoir subir une interférence limitative des Forces Involutives se manifestant encore en tampon résistif dans son circuit supramental rendant ainsi «difficile» la canalisation de cette intelligence de source éthérique à travers ses écritures.

Progressivement, l'**égo réactif** de l'**Être Nouveau** ne «souffrira plus du temps» parce qu'il en deviendra «libre» et vivra alors dans l'instant présent, l'être regardant vers le futur. De plus, il devient «soustrait» des effets assujettissants de l'*ennui* lié aux **lois des émotions** qui agissaient constamment comme un *potentiel énergétique contraignant* sur lui. L'*ennui émotif* est un des outils énergétiques occultes imprégnant fluidiquement la vie expérimentale de l'Être Ancien pour plus facilement l'éconduire selon son *plan-de-vie involutif*.

Conséquemment, l'**Être Nouveau** entretient désormais l'impression que le temps passe trop vite, les mois ressemblant à des semaines et ces dernières s'égrenant comme des jours «sans tension» et sans *souffrance psychologique*. C'est enfin la *paix mentale psychologique*.

Progressivement, l'individu anticipera la «nécessité d'écrire» ce qui l'entretient si *créativement en esprit* dans son mental afin de communiquer ces «perles conceptuelles» à l'humanité et ainsi lui venir en aide. Il entrera alors graduellement dans le **processus d'écriture spontanée supramentale**, mais il réalisera qu'il ne se concrétise pas assez rapidement vers une **écriture absolue** «maîtrisant parfaitement» sa *nouvelle essence de créativité virtuelle*. Question de temps encore ?

Progressivement, l'**égo** ne souffrant plus psychologiquement tous azimuts, le système intelligent cellulaire du corps physique opérant optimalement, cela le rajeunit pour ainsi dire, et la bonhomie l'habitera aussi naturellement. La *personne* jouit désormais d'une *joie intérieure de vivre* malgré les *épreuves conflictuelles* qui continuent toujours à lui survenir sur le champ de bataille de la vie. Même si tout va mal matériellement ou économiquement par exemple, tout va bien

intérieurement et «il sait» finalement qu'il s'en sortira, car plus rien ne peut le démolir. Il se sent déterminé, d'acier trempé, et ainsi en mesure de supporter tous les chocs initiatiques de vie qui lui surviendront encore pour son apprentissage d'*intégration esprituque* qui durera probablement jusqu'à sa mort, ce qui est aussi prévu dans le temps de son épopée planétaire. De toute façon comme il a été précédemment élaboré, plus rien n'arrive à émotionnellement le démolir...

Progressivement, l'**égo** transcendantal de l'être d'évolution avancée, devenu *supramentalement autodidacte* de l'Esprit, considère désormais son **psychisme-cérébral** comme un *instrument précieux essentiel* à la canalisation de son *essence créative virtuelle* dont il s'assouvit quotidiennement, d'une façon intéressante et agréable, d'intelligence scientifique innovatrice en **esprit**. Canaliser cette science, par l'**écriture spontanée supramentale**, devient donc sa *nouvelle passion créative* et ce phénomène extraordinaire ne fait que commencer sur la planète dans l'alcôve du Québec jouissant physiquement, en quelque sorte, de la protection des États-Unis contre tout prédateur guerrier de la Terre. Toutes proportions gardées, réalisez seulement tous les nouveaux talents qui foisonnent dans la province de Québec, notamment en ce qui touche les arts qui sont mesurés par «l'indice bohémien» comparativement aux autres provinces ou sur la planète, car la langue française est la plus complète conceptuellement et mentalement la plus illustratrice afin de canaliser les subtilités de l'Esprit. Incessamment, le Québec deviendra la **Capitale supramentale créative de la Terre** et on viendra de partout pour consulter les diverses sciences supramentalement canalisées. Les individus comprendront qu'ils n'ont pas intérêt de vendre à quiconque leurs entreprises de créations supramentales protégées sous brevets, mais de continuer à les faire progresser dans leur milieu. Tous les pays du monde viendront donc au Québec pour s'y instruire de sciences supramentales nouvelles, mais le Québec doit devenir **souverain** comme l'individu le devient psychiquement lui-même (lire en prémisses éducatives l'excellent livre de Jean-François Lisée *Sortie de secours*, ou comment échapper au déclin du Québec).

Progressivement, l'**égo** réalise aussi qu'il doit prendre grand soin de son corps physique qui supporte «l'instrument précieux» de son **psychisme-cérébral**. Il s'instruit alors sur les façons scientifiques de s'alimenter, car il réalise que les aliments qu'il ingurgite sont le carburant énergétique qui peut lui causer une digestion toxique s'il fait de mauvaises combinaisons alimentaires, ou s'il fait *la cuisson* de ses aliments, ou s'il ne mange pas biologique. Il aggravera drastiquement sa santé s'il se nourrit de pain, de sucre, de lait, de café (se référer au chapitre **Adresse à l'humanité** du premier livre de l'auteur). C'est qu'il réalise que ces *toxicités digestives* circuleront comme des *poisons* dans le sang, détruisant sa santé, en plus «d'altérer en baisse» l'état vibratoire optimal de son cerveau psychique et provoquer ainsi l'affaiblissement, en chute libre, de sa liaison psychique supramentale avec l'Esprit. Perdant ainsi tout plaisir créatif, il ne pourra le supporter longtemps. Il augmentera alors ses heures de sommeil de façon à ce que son cerveau soit reposé et optimalement vibratoire et se nourrira de crû-vivant. Il sait que l'inhalation de fumée de tabac, d'ingestion d'alcools, de café, de médicaments ou de drogues intoxiqueront aussi son sang circulant dans son cerveau et altérant drastiquement son état vibratoire, sachant qu'il en aura alors pour plusieurs jours de remontée psychique pénible avant d'atteindre, de nouveau, l'état vibratoire précédent. Cet état antérieur de *médiocrité mentale* qu'il a déjà vécu au temps de l'involution, il ne veut plus jamais le revivre...

Conséquemment, il «sait» désormais que ces *pollutions psychotropes*, qui altéreraient antécédemment à la baisse l'état vibratoire de son **psychisme-cérébral**, provoqueraient aussi un débranchement temporaire de sa liaison «optimalement vibratoire» avec les registres d'intelligence du Plan Mental Éthérique auxquels il est désormais énergétiquement lié et correspondant au *taux d'évolution d'esprit* de sa conscience actuelle. Il ne peut donc supporter d'en être diminué, ce qui l'amènerait vers une *médiocrité d'esprit* qu'il ne veut plus devoir supporter.

Il «sait» donc que s'il déroge de cette ligne de conduite rigide, ce qu'il appelle «*Faire une vie exemplaire !*», son **psychisme éthérique** tomberait alors en chute libre pour ne se retrouver qu'inférieurement branché, c'est-à-dire occultement relié à des registres d'intelligence inférieure de basse vibration ou de faible conscience du Plan Mental correspondant à un **état mental médiocrisé**. Pire encore, c'est qu'à ce niveau mental inférieur, il sera jumelé à des **entités astrales** de basses vibrations qui l'arnaqueront de leurs **perversités subjectives** pour le garder sous leur **joug dominant** le plus longtemps possible et il devra en supporter les pénibles conséquences. «*On a les entités astrales qu'on mérite !*». De cette conscience ancienne d'**abrutissement psychologique involutif** qu'il était antérieurement, l'Être Nouveau n'en veut plus. Il entend demeurer **souverain** dans sa pensée et repousse donc tout psychotrope.

Progressivement, l'**égo** développera l'*authenticité* de son **MOI créatif** qui transparaîtra naturellement de l'étreté humaine s'exprimant en *principes éthiques*. Il en sera de même pour chaque conscience individuée de personne *esprituellement transmutée* et elle sentira le besoin de synergiquement se rallier à d'autres **unités de conscience avancées**. Ces individus sauront se *reconnaître* sur leur chemin de vie et leur association créative, en synergie individuée collective, contribuera à humaniser la planète en fonction de leur *essence supramentalement créative* à chacun.

Progressivement, l'**égo**, qui a définitivement échappé à l'*asservissement occulte du joug expérimental involutif de son être*, garde bien en vue le retour éventuel de son **psychisme énergétique** à l'Éther du cosmos après la mort de son corps physique de support à ses expériences humaines. S'étant mis à l'étude des concepts de **psychologie supramentale** et en ayant parfaitement saisi les principes, le **discernement décisionnel guerrier** du **psychisme** est donc optimalement préparé à affronter les **dangers involutifs** de l'espace astral qu'il devra traverser avant d'atteindre l'Éther. L'**égo psychique** sait que, durant tout ce temps de traversée astrale, sa **conscience** devra demeurer «lucidement éveillée et en pouvoir psychique», cet état faisant partie de l'expression de son **immortalité d'esprit** suite au décès de l'organisme humain de support, alors que mourir dans un état involutif peu vibratoire elle serait de nouveau récupérée sous le joug Astrale pour être un jour réincarnée d'où sa **mortalité de conscience**. Elle aura donc en elle la **puissance** de résister aux pouvoirs illusoire des pièges astraux qui tenteront en vain de la récupérer sous leur joug dominant lors de son passage de la Terre à l'Astral avant de finalement atteindre l'Éther. Si parfois l'être n'y parvenait pas, il serait relocalisé sur un des paliers hiérarchiques spirituels du haut Astral et il devra un jour se réincarner de nouveau sur la Terre pour une durée de vie indéterminée. Dans cette vie, il serait un individu brillant, créatif, sentimentique et éthique en tout point, mais encore **astralement coincé** sur cette planète de **misères mentales psychologiques** et devoir *subir* un autre **plan-de-vie astral débile**.

Avant donc cette mort physique inévitable, l'être sera amené à psychiquement franchir les **deux derniers seuils psychiques de transmutation de conscience** (fig.6). Le troisième seuil à venir, à la fin de la seconde décennie transitionnelle, est dénommé l'**Être Souverain** tel que déjà stipulé. Son état vibratoire cérébral sera alors si accentué en vibration, que l'Occulte ne pourra plus jamais vibratoirement l'atteindre mentalement et ainsi intervenir en manipulant l'énergie fluide de sa pensée. Il s'en souviendra, car c'est dans le passé ce qui causait ses «fréquentes pertes de mémoire», comme ses «oublis» concernant les détails domestiques d'entretien de sa vie mécanique par exemple. Mais le plus important à cette étape, sera l'atteinte d'une **lucidité absolue** avec l'Éther, c'est-à-dire que l'**unité de conscience terrestre** en lui sera soudée en **permanence lucide fusionnelle** avec l'intelligence de l'Esprit dit son Double Éthérique.

Après une autre décennie de ce régime évolutionnaire, finalement, surviendra le passage du **dernier seuil psychique créatif** soit celui de l'**Être Universel** lui donnant l'accès, non seulement plus à sa *propre essence créative personnelle*, mais à toutes les sciences de l'Esprit qu'il pourra canaliser si le besoin en est. Cette dernière initiation lui confère la *permanence d'une liberté psychique absolue* à la mort du corps physique de support tel que précédemment élaboré, d'où l'**immortalité** d'une conscience demeurant «occultement inaccessible» et *lucidement éveillée* lors du passage psychique à l'Éther Cosmique permettant ainsi l'accès à l'Univers.

MESSAGE PERSONNEL DE L'AUTEUR

*Il n'en reste pas moins que, du point de vue humain, cette expérience humaine est démentielle, exécrationnelle et débile en **souffrances psychologiques émotionnelles de toutes sortes**, malgré tous les gains évolutifs qu'un psychisme cosmique est venu intégrer sur la planète expérimentale Terre. L'Humain réalise maintenant avec déconcertation, déception, indignation, horreur, colère, révolte et rébellion permanente et c'est peu dire, que durant des millénaires réincarnationnels il n'a qu'évolué «à pas de tortue» et qu'il n'a comme été «qu'utilisable et jetable après utilisation» de son psychisme animant d'abord, aux bénéfices de l'Occulte Involutif expérimentant sur lui, un corps physique de réincarnation en réincarnation. Donc, non seulement en cette vie-ci, mais durant plusieurs millénaires de réincarnations psychiques débiles sur cette planète de misères mentales. L'être fut expérimental aux intérêts d'études de ces Forces Occultes, lucifériennes et sataniques, qui se sont appliquées à «retarder» son évolution de conscience via les **engrammes** et autres stratagèmes délirants. Il considère, avec mépris, qu'aucune évolution de conscience n'a valu ces souffrances psychologiques, physiques et matérielles endurées au cours de ces millénaires psychiques réincarnatifs. Il en va de même pour le **psychisme** des animaux planétaires de toutes sortes qui ont soufferts émotionnellement eux aussi. Ces psychismes animaux, en progression élémentaire de conscience pour ainsi dire, ne sont évidemment pas en mesure d'exprimer leurs griefs envers l'Occulte Involutif quel qu'il soit, mais s'ils le pouvaient, ce serait un enfer de cris délirants de détresses émotives.*

*Ces Forces Occultes, de tous acabits, si souvent mentionnées dans les textes, ne sont pas les concepteurs originels de toute cette merveilleuse création humaine, animale et matérielle sur cette planète qu'ils ont pu un jour envahir sans impunité à cause de certaines failles subtiles dans les Lois Cosmiques gérant l'Univers Local couvrant ce Projet Humain Cosmique de la Terre. Telle une des meilleures sciences-fictions, ces **Forces de ténèbres de l'intelligence** sont intervenues comme des **prédateurs cosmiques** ayant, un jour ancestral, envahi le Plan Astral de la planète. Créant l'incident fabulé Adam et Ève elles ont depuis vibratoirement asservi et médiocrisé en intelligence les psychismes astraux et terriens dans le but désormais de soutirer tout ce qu'ils pouvaient apprendre de leurs réactions psychologiques en concepts innovateurs tirés de ce fameux Projet Humain Cosmique de la Terre et «retarder» le plus possible l'avènement inévitable de la «fusion psychique» avec le Double puisque, pour eux, un psychisme de tel potentiel d'intelligence représente un réel danger.*

Tout ce qui vit sur ce globe a extraordinairement souffert, mais il demeure que cette intégration morale de conscience, évolutivement réalisée dans la dimension esprit d'un psychisme humain de la Terre, est ce qui le distingue désormais, en gain d'évolution de conscience avancée, entre tous les autres psychismes de l'Univers Local. Un jour cosmique pour ainsi dire, se présentant en ambassadeur éthique, ces psychismes initiatiques issus de la Terre iront, en autorité démocratique, enseigner leurs vertus éthiques intégrées aux autres psychismes évoluant scientifiquement sur les planètes de l'Éther de cet Univers Local. Car une dysharmonie y règne à cause d'une disparité entre des êtres de science avancée et d'autres détenant moins d'expérience cosmique, et ainsi les seconds deviennent au service des premiers les assujettissant à eux d'une certaine façon esclavagiste intellectuelle et pouvoirs de toutes sortes. Ces nouveaux concepts de vertus éthiques, intégrés à partir de l'expérience de la Terre, devront être aussi intégrés par les habitants psychiques de ces planètes sidérales et ainsi ces principes conceptuels rétabliront partout l'équilibre d'une équité d'esprit. Installer cette «harmonie morale» ne se fera pas sans heurts, car l'ambassadeur terrien psychique aura affaire à d'anciennes générations de psychismes, saturés de sciences intellectuelles savantes détenant des pouvoirs extraordinaires et des postes hiérarchiques importants. Ils ne céderont pas si facilement leur siège dominant dictateur pour ainsi dire, tels nos

anciens rois sur la Terre, à ce nouvel arrivant interplanétaire appartenant à une nouvelle génération de psychisme des plus avancés de l'Univers Local. Toutes les planètes seront ainsi occupées par ce nouvel ambassadeur terrien qui les gèrera alors avec autorité éthique, sentimentique et démocratique.

Si le lecteur n'a pas encore amorcé la lecture du premier livre de psychologie supramentale évolutionnaire : **Le Projet Humain Cosmique de la Terre**, il y est désormais mieux préparé à cette étude...

ADRESSE À L'HUMANITÉ

Venant de terminer l'étude attentive de cet ouvrage, le lecteur détient enfin de nouvelles clés à sa *libération engrammique d'esprit* lui favorisant une plus grande *paix mentale psychologique*.

Sa conscience est désormais structurée de **connaissances évolutionnaires** suite à l'étude de **La science du mental** en second chapitre de ce livre. Inévitablement, de subtiles prises-de-conscience vont se produire «neutralisant», sans dangers de rechute, des *mémoires engrammiques nocives*.

Mais le lecteur a aussi fait l'étude de l'**Introspection Psychologique Évolutionnaire**, présenté en troisième chapitre du livre, qu'il pourrait entreprendre maintenant en toute compréhension cognitive dans une démarche thérapeutique pour la neutralisation définitive de son *bagage engrammique mémoriel*.

Afin d'élargir les horizons de conscience, vers une réalité plus pragmatique de la vie, l'auteur conseille la lecture de l'excellent livre **Au nom de Dieu**, de David Yallop, Christian Bourgeois Éditeur. Cet ouvrage s'enchaîne parfaitement bien au **Livre jaune no 5, 6, 7**. Les Éditions Félix, déjà recommandé de lire dans la précédente oeuvre de l'auteur :

Le Projet Humain Cosmique de la Terre.

On comprendra alors la raison réelle de la présence américaine en Irak pour s'assurer ses fournitures en pétrole, mais du point de vue de l'Invisible des Double réformateurs, qui sont à reprendre graduellement la conduite de la planète millénairement dominée sous l'assujettissement des Forces Involutives, le karma des Américains est d'instaurer, dans le Moyen Orient d'abord, une «liberté démocratique tous azimut», une «société de droits» fondée sur leur propre Charte de Nation qui comprend des textes de lois qui furent hyperétudiés par des avocats légistes. Sur le long terme, le sens de la vie démocratique en arrivera un jour à briser l'esprit tribal de clan et anéantir l'intégrisme idéologique de la *religion musulmane involutive* «brimant la liberté de chacun» par la *soumission à des contraintes religieuses incohérentes, injustes, régressives, dominantes et humiliantes*, et c'est peu dire. Et alors sera restauré l'expression sensuelle séductive n'existant pas librement entre les femmes, synonymes de péché, et des hommes profondément religieux et prudes n'osant les approcher ou se compromettre face aux Imans qui supervisent sévèrement les écarts par des punitions exécutés par des comités réformistes intégristes telle une police des mœurs surveillant toutes les actions. Ainsi les femmes seront libérées un jour de ce *joug religieux excessif* à tous les points de vue de la vie individuelle, ce que n'a jamais prôné Mahomet le prophète, elles pourront se défaire des voiles d'étoffes sombres les recouvrant et se montrer librement au grand jour, se marier avec un partenaire de leur choix, avoir accès à la scolarisation au même titre que les garçons, avoir la liberté de conduire une voiture automobile, avoir accès à toutes les institutions et postes dans la hiérarchie du travail etc.

Il faut garder à l'esprit qu'un jour il faudra que les Humains Nouveaux s'unissent collectivement, en synergie individuée créative, pour éthiquement changer la face de la planète au niveau de la politique et de la finance en canalisant des sciences supramentales pour les mettre au service des Humains de la planète.